時報

中華民國十七年
六月二十日 星期三
今日圖畫時報閱者注意
舊曆戊辰年五月初三日
今天三張售大洋三分
第八千五百七十九號

定報價目 本埠及日本一個月一元 三個月二元九角 六個月五元七角 九個月八元四角 全年十一元 南洋歐美一個月二元 三個月五元八角 六個月十一元四角 九個月十六元八角 全年念二元 報費先惠郵票九五折算

廣告刊例 （封面及評前）二行起碼每日每行一元四角 （圖畫時報）每英方寸每次一元五角 地位須於三天前預定 （新聞欄內）每日每行四角五分 （普通地位）三十字起碼每日每字一分二厘 （彩色廣告）加一色手續費十元 二色四十元 三色九十元 四色一百六十元 地位格色須預向本館廣告部接洽

本館編輯部設於浙江路二十五號（小花園南首）電話中央六一二〇四 營業部設於山東路A字六號 電話中央六一二〇一 電報掛號二五一四 ▲中華郵政特准掛號立券 按照總包特別優待寄遞之報紙

ICA and ZEISS IKON CAMERAS

伊卡 蔡司伊康 照相鏡

德國伊卡（Ica）公司爲世界著名之照相鏡製造家、出品精良久享盛譽、近復與其他名廠三家合併、而名輸合出品爲「蔡司伊康」（Zeiss Ikon）其鏡頭之準確、機件之靈活、製造之精緻、均足與伊卡出品並駕齊驅、上述兩種、存貨均極充足、各項附屬用品、尤爲完備、講究攝影術者、當購此最高等之照相用品

〔中國副經理〕 商務印書館啓

國立音樂院招生

班次 預科 本科 專修科 資格 預科初中畢業 本科高中畢業或同等學力 報名 第一次六月二十五至二十九日 第二次八月二十七至三十一日 考試 第一次七月二日至四日 第二次九月三日至五日 詳章 函索附郵四分 院址 上海法租界霞飛路西一〇九二號

院長蔡元培 教務主任蕭友梅 同啓

華童公學校友會 定六月二十二日（端午）在霞飛路沙發花園舉行園藝會

凡我校友均請惠臨參觀 除專柬外恐郵遞延誤特再登報奉聞 3157

啓秀女校招生

本校下學期高中初中小學特別班各級及附設幼稚園均有餘額 有志求學者可即來校報名 考期七月十六日 校址上海北四川路東寶興路十八號

校長徐婉珊啓 3159

上海女學招生

（年級）高中文商及師範科一年級 初中一二三各年級 小學一二年級 鋼琴專修科初級 （報名）隨帶四寸半身相片一張 報名費一元 （考期）陽曆七月十六號 （校址）法租界陶爾斐司路五十六號 （附告）函索簡章即寄 3161

新華藝術大學招秋季男女生及暑期生

（章程）簡章函索即寄 詳章附郵四分 （校址）上海金神父路南口 3158

大夏大學暨高等師範專修科工業化學招考男女生

（類別）（甲）大學本科文理教育商法各科一年級新生及各級插班生（乙）預科 （丙）高等師範專修科 （丁）工業化學 （資格）（報名）（考期）（校址）上海膠州路 （附註）本校錄取新生本校暑期學校附設 函索章程附郵

復旦大學暑期學校招男女生

本校暑期學校招收男女生 …… 校長 3156

上海金陵大學同學會第一公學暑期補習科秋季學期招生

本校暑期及秋季學期招收各級男女生 …… 校長 啓 3911

福安人壽保險公司緊要啓事

啓者本公司日前走失有效人壽保單 …… 3171

蘇州療瘵專家朱少雲遷移通告

本醫生診所茲因原址不敷應用業已遷至五馬路正豐街口清和坊二弄四十六號 爰特公告定於五月初一日起照常應診 以便各界人士之問津也 掛號處啓

江灣賽馬

陽曆六月廿二號（星期五）即陰曆端午節本會舉行第一四二次賽馬 又六月廿三號（星期六）即陰曆五月初六日均定下午一點三刻起賽 每日各賽十次 會員搖彩券頭票每日每張洋廿三元 自一號至六百號可向靜安寺路一四五號本會辦事處預定 特此公告 萬國體育會啓 3168

上海縣商會 上海總商會 上寶兩縣閘北商會 上海特別市商民協會 上海各路商界總聯合會 啓事

我國民革命軍受本黨之使命 …… 除由本會分別派員勸募外 …… 以盡我商民之天職 3124

上海電報局通告

本局現奉電政總局與水線公司等商訂上海與美洲間夜間電信辦法（即Night Letter Telegram）…… 3155

財政部經濟會議啓事

本會議定於六月二十日（星期三）準午後二時在外灘十五號二樓本部駐滬辦事處開會 即請委員諸公依時出席爲盼

中國國民黨江蘇省黨務指導委員會組織部通告 組字第十二號

通告江蘇各縣黨務指導委員應選人

為通告事 …… 江蘇各縣黨務指導委員應選人 …… 務於本月二十日以前到會 以便提前審查 …… 組織部部長

中國國民黨江蘇省黨務指導委員會通告

六月十七日本會第四次臨時會議 通過各縣黨務指導委員（有原報中縣派乙縣者詳註意）特將姓名公佈於後 希即來會報到 領取旅費 並於本月二十一日上午十時 舉行宣誓典禮 均須親到履行 設有特殊原因不能來京 亦須陳明理由 經會核准以後 可在本縣補行宣誓 此通告

[illegible]

豫匪竄擾霍山

第九軍分道進勦

安慶通信，皖南郎溪溧縣，被股匪攻陷，經三十七軍派隊往勦，業已潰竄，詎六安縣又被豫匪竄擾，當經省政府電呈軍委會，請兵進勦，蔣總司令遂派第九軍第二十一師涂思宗率領所部，由浦口進勦，聞該軍第十四師黃師長，已於十四日率領所部，由蚌埠出發，取道正陽，開往六安，現在涂師王團，已開至皖垣，暫駐數日，即行開拔，由羊道向舒桐前進勦擊，因攻陷六安之豫匪，已於十一日竄入霍山故也，茲將省政府致顧軍長電錄下，「第九軍顧軍長勛鑒，頃奉蔣總司令寒電，敬悉貴軍長已派黃師長親率所部，寒日由蚌出發，開赴六安勦匪，救災恤鄰，感荷曷極，頃據霍山縣長文電稱，豫匪馬步隊二千餘人，於十一日下午四時，由六安竄入霍山，無城可守，隨闖入街，放火綁票，縣長退守管家灣，乞速救援等語，除分電黃師長外，務祈轉飭星夜赴援，」又舒桐兩縣，與六霍接壤，連日亦電省府，請兵防堵，現皖垣謠諑繁興，人心惶惑，省政府特佈告市民云，「時局不靖，土匪蠢起，郎溪溧縣，相繼失陷，前經派兵勦辦，均已次第克復，乃本月九日，尖有豫匪竄擾六安，又即飛電呈奉蔣總司令，電知已派第九軍第十四師黃師長，親率所部，於十四日由蚌埠出發，取道正陽，星夜赴援，並另派二十一師王團長，由京來省駐防，會師進勦，今日已到，似此大軍節節前進，四面包抄，定可一鼓蕩平，殲茲小醜，頃據六安來電，匪已聞風退出縣城，誠恐本地商民，不明眞相，妄相猜疑，市虎杯蛇，淆人聞聽，合特佈告週知，切勿自相驚擾，」

王寵惠晤英外長

國聞通訊社倫敦通信云，國民政府委員司法部部長王寵惠博士，前因出席國際法庭，由寧來歐，上月杪閉庭後，聞王氏即自海牙轉赴巴黎，近以濟案發生，外交緊張，氏應在法之國府監察委員李石曾，國民政府駐法代表鄭毓秀，建設委員會委員魏道明等之推請，于五月十日前來倫敦，與英當局商榷外交及建設諸問題，隨行者有秘書何志成，氏於日昨（五月十七日）已由英返法，在此計勾留一星期，抵英京後，當即訪晤英外長張伯倫氏，洽談甚懽，大致討論關於中英外交問題，對建設事業，聞亦談及，結果甚爲圓滿，惟談話詳情，未能探悉，又此間輿論界聞王氏抵英，連日紛紛往謁，茲譯五月十四日倫敦日報載王氏與某記者談話之大意如下，㊀在國民政府統治之下者，現已有十七省之多，且北伐極爲順利，已逼近北京，張作霖將準備退兵出關，殘餘政府，不日覆沒，南北統一在即，㊁國民軍佔領北京後，願與各友邦協謀相互之利益，以增進固有之邦交，㊂對外僑生命財產，當負保護之責任，㊃國民政府統一南北後，即須着手建設，如擴充鐵路，開拓礦產，振興農工商業，改良市政，建設汽車道等等，均在計劃進行中，並謀一民主國之實現，㊄對關稅自主，必如期施諸實行，

浙聞彙紀

何應欽十八日來杭後，除檢閱中央陸軍軍官學校、駐杭預科本隊外，十九日出席省黨部會議，討論要案多起，下午偕夫人遊覽西湖，何擬出席省政府委員會常會一次，討論種種要案，俾切實整理本省黨政事項，尚有數日勾留，再行赴京，

各商號工廠之日貨登記，自臨時展限後，現又屆滿，特由對日經濟絕交委員會，組織檢查隊，檢查私運日貨，所有懲誡奸商條例，業已訂定，俾嚴厲執行，南貨·顏料·布業等，亦紛紛自動誓絕日貨，通告週知，

省防軍司令部，通飭內河外海水警局，協助防範游勇勾結地痞，擾亂治安，

建設廳長程振鈞，擬恢復長興煤礦，收容失業工人，提倡國貨，

浙江反省院副院長，定二十三日對各被押共犯訓話，施以感化教育，

浙江警官學校錄取各生，要求提早開學，民政廳須俟朱家驊廳長由粵返浙後與全省警士教練所同時開辦，

省政府電財政部，解決本省禁煙局問題，以符三年禁絕之本意，

財政廳令各縣長，對於每月分正雜賦稅征解實存分赴調查，以資整頓，

捲煙稅局長劉灝，對於各區份局之稅收，決派員各款報單，迅予呈報，以憑彙核，

高等法院委葉承唐，蘇超然，充江山泰順縣管獄員，

郵包稅局布告，嚴禁職員勒索規費，一經發覺，立予嚴辦，

浙江省學生聯合會籌備委員會，決於暑假後召集各縣代表，開成立大會，

手工土布免稅之通令

財部通令云，查各省手工土布，爲國產大宗，供需兩方，大抵均係貧苦人民，爲提倡國貨維持民生起見，自應酌予免稅，以資保護，現在此案業經國府第六十六次委員會議議決免稅，應即由部通飭辦理，嗣後凡屬行銷內地之手工土布，所有應征之五十里內外常關稅及其附征之內地稅並其他內地征收之稅釐，應自奉令之日起，一律免征，其釐金手續及土布標準，應仍查照以前成案辦理，

猛虎商標

趕走 （今昔）

病有病根！禍有禍首！

禍首盤踞腹地、鴟張爲患、一日不趕去、國中一日不得安寧、現在好了、被我們國民趕走了！—

病根（如食積寒邪穢濁風熱等）盤踞腹部、鴟張爲患、則腹中橫梗作痛、或便閉血下、一日不趕去、體中亦一日不得安寧、現在好了、有虎標良藥清快水、一服下去、這些食積寒邪穢濁風熱等病根、馬上都趕走了、病根既去、諸症自愈！

虎標消風清快水……

主治 大便閉結 紅白痢疾 風火牙痛 吐瀉逆氣 胸病悶悶 陰陽肺毒 風熱喉痛 膀胱疝氣 食積不化 發熱頭痛 心氣逆痛 花柳結毒 腸風下血 齒熱目痛 中風肚痛 疥瘡癬毒

總發行上海虎標永安堂 北四川路八十九號 電話（北）七二二六

總代理上海林大森 法租界新開河

各大商藥店及煙紙店均有出售

清宮藏字畫

▲墨蹟九種▼

唐拓化度寺邕禪師 一冊 八角
三希堂墨寶 三冊 念元
晉拓保母帖 一冊
蘇東坡蕭生論 一冊
蘇東坡墨跡三種 一冊

▲名畫十種▼

孫過庭書譜序墨蹟 一冊
右軍千文尺牘合冊
蘇東坡春帖子詞
蘇東坡居士洞庭春色賦
宋元寶繪

[illegible]

上海四馬路望平街 有正書局啓

奉省編練蒙軍

達爾罕部萬人

奉天通信、奉省編練蒙古軍隊、久有是議、近以省防空虛、與達爾罕蒙王議妥、將達王所部（約萬人）交由奉天編練、五百名已於十三日運抵瀋陽、駐北大營、又一千二百名、於今（十四）晨至通遼、日內即可抵奉、其餘數千名、則任打通路線及奉熱交界地之防務、又張作相以所部入關作戰、損失不少、擬添編步兵二師、向波蘭購步槍手槍子彈等、價值約值百萬元、於今（十二）日由德輪梨卡多號運至營口、轉來奉天、

徐州遊擊部解散後續聞

逸匪在碾莊與防軍激戰……匪不支獲匪首李老德……隴海客車停開一日

徐州通信、戒嚴司令部所捕之游擊司令蔣運奎、及所部人員、十七日該部又將訊據無關係者、續行保釋多人、現在蔣運奎高鵬等尚在拘押、聞蔣之被任斯職、陳肇英氏曾爲之介紹、惟蔣運奎措置不善、致招匪擾民、陳氏現尚在徐、以游擊司令名義既已撤銷、機關解散、故擬爲蔣運奎請保、大約此案尚須候蔣總司令核示辦理、又蔣所招收之碾莊股匪馬運科部、約千餘人、當軍隊前往解散時、馬則聞風逃走、經衛立煌司令即電令駐防東路之三十三軍潘善齋岳相如兩師、立刻派隊會剿、十七日在碾莊附近激戰、擒獲匪首李老德等、餘匪潰竄、是以隴海東去車於十七日停開一日、今日（十八）匪潰之後、潘岳兩師尚在搜剿中、交通則已恢復、（十八日）

蘇省各縣指委定期宣誓

蘇省黨指委會以各縣指委考查完畢、特於十七日開第四次臨時會議、通過許健等三百〇九人、並定於二十一日上午十時舉行宣誓典禮、選定委員均須親到履行、設有特殊原因、不能來京者、亦須陳明理由、經該會核准、在縣會補行宣誓、聞發表後各縣指委、即當向該會報到領取旅費、限於二十六日回縣工作云云、又臨時會議時、主席報告此次各縣指委應選當選人數、㈠登記測驗七百四十一人（內女同志二十人）、㈡談話六百九十三人、㈢中央派來黨校學生四十八人（內女同志五人）、㈣委派各縣黨務指導委員三百〇九人、內黨校學生三十八人、又以性別有女同志十二人、

江蘇省黨務指導委員會宣布選派各縣指委經過如次、本會這次考查各縣指委、經過三十三天的時間、（從五月十四日至六月十六日）從七百八十一位同志當中（應選者七百四十一人、中央派來黨校學生四十八人）選派了三百零九位同志、因爲遵照中央條例、考查的手續繁複、考查的方法嚴密、當中又經過幾次的釐正、以致一方面工作沒有迅速的進行、一方面累得許多同志長時間的期待或迭次往返、深抱無限的歉意、現在我們把考查選派的經過、忠實的、負責的、宣布出來、考查的方面很多、列舉起來爲㈠塡志願書、㈡登記、㈢測驗、㈣談話、㈤控案、㈥訓練部考語、㈥組織部考語、㈧各委員評語、㈨考查委員會考語、更爲逐項說明、㈠塡寫志願書、是來應選的同志、把他的經歷、和對於顧往工作地方的黨務過去情形、對我們詳細說明、並且對於該地黨務、加以觀察所得的批評、和將來工作的計劃、㈡登記是確定黨籍、由組織部負責、黨籍確定後、始有候選指委的資格、自然登記考查表塡寫的優劣、對於考查時有重要的關係、㈢測驗是對於候選同志智力和思想的測量、由考查委員三人於每日上午十時後、共同擬定試題、於下午二時測驗、試題不獨是絕對的保守秘密、並且逐日更易、此項測驗、除最初數日外、餘均由考查委員會負責、（考查委員會根據中央頒布之條例、由組織部長和指委會選出之委員二人組織之）㈣談話分爲三組、每組由一個考查委員、會同其他委員一人或二人負責、與各候選同志作個別的談話、談話時間約五分鐘至十五分鐘、有詳細的記錄在談話表上、談話時最注重是思想、其次考察其測驗題目答案的眞僞、並觀察其容止形態、及對黨忠實與否、對革命決心如何、以爲考查之重要成分、㈤控案由組織部搜集過去關於候選同志的被控案件、凡手續完備者、摘錄案內、交考查委員會、審其確否、爲考查材料之一種、㈥訓練部考語、訓練部於考查期間、分派人員、嚴密考查候選同志之思想行動、能力及辦黨的經驗、總合所得、加以考語、爲考查材料之又一種、㈦組織部考語、組織部在考查未開始的時候、即派遣人員、分赴各縣、詳察各地過去辦黨同志的成績、及黨務情形、作成報告、並列舉各地忠實同志及腐化惡化份子、爲考查材料之又一種、㈧各委員評語、考查委員會將所有候選同志、印成表册分送本會各委員、由各委員憑平素之直接或間接之觀察與認識、加以評判、作爲考查之重要根據、㈨考查委員會考語、考查委員會審核各種供考查所用的資料、和個人之觀察與認識、並接受各方面之口頭或書面的報告、分析總合、加以考語、評定其總成績、至于黨校同志、因爲黨籍已經確定、並且受過十個月的嚴格訓練、所以把登記和測驗兩種手續省略、而僅塡一種考查表、以考查其經歷和志願、考查委員會根據各項資料、嚴密審查、除詳審其智力經驗以外、尤注重于思想和行爲方面、而斷定其合格與否、其有不能確定者、則列爲待查、再行從事考核、這樣經過一週的期間、才宣告個終局、對于現在委派的同志完全依照各地黨務情形的繁簡、難易、輕重、在合格的當中、參酌本人的志願、而決定其工作地點、考查委員會決定後、於六月十六日晚間、將擬派各縣指委印成名册、密送本會各委員、請再審核、於十七日下午七時召集第四次臨時會議、由中央組織部派當通組織科主任吳保豐同志出席參加、最後決定通過、以上爲本會選派各縣指委經過、不能謂忠實精幹的同志、一個沒有遺漏、更不敢謂所委派的同志均符理想、但是我們的確竭智盡能本着純客觀的眼光、極誠摯的態度、最嚴正的方法、至縝密的手續、始作這樣的決定、我們不斷的接到許多秘密報告、知道共產黨及其他反動派、是在到處挑撥、搗亂、破壞、分化本黨、安徽江西黨務的糾紛、雖則由於政客軍人的干黨、但是共產黨及其他反動派在裏面作祟、卻是一個主要原因、江蘇過去黨務情形很複雜、而共產黨視爲要區、施技當然別處爲尤甚、然而我們這樣的虛心誠意、苦思焦慮、總可以博得忠實同志們的諒解與同情吧

大炮台香烟

炮中至寶名貴無比

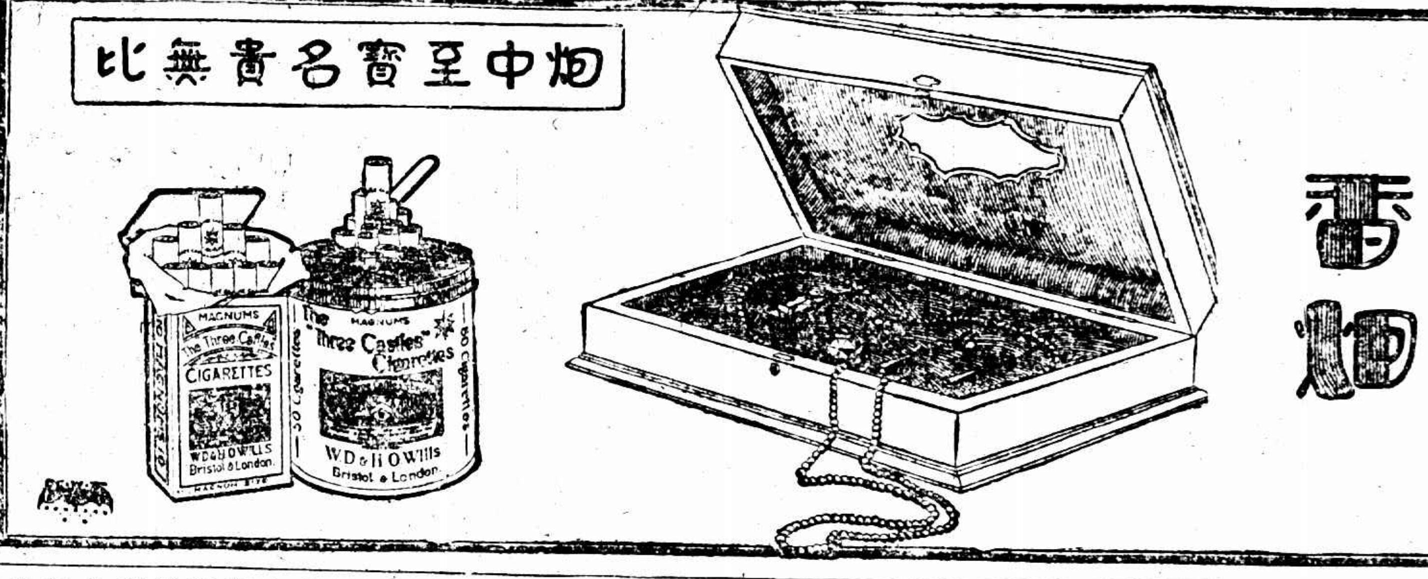

劉文輝呈報整理西康邊務

成都三日通訊、二十四軍劉文輝軍長、六月二日爲川邊邊務之事、特呈報國民政府請求指示、原呈云、呈爲瀝陳成理西康經過困難情形、並臚舉實施事項、仰祈鑒核示遵事、竊維綏邊固圉、經國之要圖、除倖布新、爲救時之上義、西康東接四川、北連青海、西控印藏、南界滇緬、從政治經濟地理歷史各方觀察、關係均極重要、此遜清末葉所由特設川邊特區及邊務大臣以資經畫也、文輝駐兵四川南境、適與康屬毗連、所見較眞、相關至切、而在川局未能大定、鈞府未經明令規劃以前、爲保持國家成權、解除邊民痛苦、實有不忍瞑目斂手、坐待淪胥之勢、溯自遜清光緒中葉、與英締結印藏條約以還、已明許英藏通商、遊牧、由國派員協商、遂予英帝國主義者以侵略之機會、厥後英人對於無識藏番、耀武市恩、百方播弄、卒令卅受嗾使、公然背叛、並助之械彈、益肆鴟張、迨及民七、邊將放弛職責、竄於內爭、軍備空虛、更將趙爾豐改流之三十餘縣失棄過半、近數年來、川中戰亂循環、無暇兼顧、藏族則忘華久淪化外、所入則謫爲已入彀中、前功盡棄、後患彌殷、風雨飄搖、危機日亟、文輝惘藩籬之自撤、慨來日之大難、適班禪先后派來代表宮敦治西、阿旺敬巴、麗康東北三十九族代表彭錯、跋涉來省、涕泣陳詞、請予救助、並據定鄉土倚札丰充本等、迫懇派隊進發前來、目睹此情、不容自已、重念西康地處荒遐、番夷靡雜、蕩無檢制、擴悍成風、從事爬梳、自須兵力、然兵少則單弱堪虞、兵多則饋餉難繼、在昔趙爾豐經營邊務、上承清室康乾以來之餘風、復恃其兄川督趙爾巽之供給、外無英人旁覬作梗、內無地方五伺相牽、所遇耕者、順利如斯、然猶綢繆八年之久、僅略有基緒、至其財用之饒給、儲備之充實、視今日挖肉補瘡、相較不啻霄壤、文輝當此審顧爲勞、雖經殫力籌維、就名由洪雅等縣採購軍米、設轉運總局於雅安、專司輸送、而此項鉅大之費、既不能多取於邊區、更難以挹注於內地、所夕焦思、頗嗟致負、然念國防省防之剝頽、則又深自暇自逸之譴責、勉於上年秋間進兵康定、悉心諮察、乃知歷來治邊者根本錯誤、即在孤行己意、罔顧邊情、要或一味顢頇、輒行威脅、或專事廢弛、各意供斧、緣指施之不當、致事局之日非、以致舛謬相承、不可收拾、在此現狀之下、急圖善後、自非對於一切積弊、化除邊區與內地之隔膜、致意邊民之生活、圖結民衆之志力、俾其觀聽一新、堅確信仰、心悅誠服、共圖努力於青天白日旗幟之下、殆無長治久安之可能、用是證加策慮、酌定步驟、首則對於軍政之經理、其實施事項、㈠派員調查邊軍風紀、㈡編組戍邊軍隊、實行進駐邊地、嚴格訓練、㈢儲備軍米、以資給養、㈣整理轉運、禁止沿途拉夫、㈤責成戍軍肅靖所在地夷匪、㈥招募邊地士勇以爲先導、㈦嚴防漢奸、勾結夷匪、㈧建築砦堡、維護駐軍陣地、保衛邊民、規復失地、改土歸流、次則整理民政、其實施事項、㈠調查邊地民政概況、㈡刷新邊縣吏治、統一邊地民政、㈢普及教育、以期同化番夷、㈣獎勵邊地工商、挽回利權、㈤編査戶口、實行團檢歸團、㈥成立西康團務機關、又次之則整理墾務、其實施事項、㈠調查邊地氣候土宜、㈡移民實邊、以圖利源、㈢改良牧畜、試辦畜產製造、㈣優待墾民、示以耕作季節、獎勵種植、㈤設置墾務局之條例、成立市墾隊、列布屯墾大綱、暨官墾兵墾民墾之條例、又次之爲整理財務、其實施事項、㈠調查西康財政現狀、㈡財政統籌、㈢劃撥籌邊專款、創辦殖邊銀行、又次之爲整理夷務、其實施事項、㈠調查夷人支派戶口住地習俗、㈡肅清夷匪防止出巢、㈢化除番夷階級、解放被壓迫民族、㈣領導番夷、示以信義、不貪財貨、㈤廢除土目、另編團甲、㈥漢夷交易、禁止詐欺、又次之爲整理鑛務、其實施事項、㈠調查邊地鑛產、採集實體標本、㈡委派專辦開鑛專員、㈢籌集資本擇要開採、又次之爲整理交通、其實施事項、㈠調查邊地交通概況、㈡製成圖表、㈢設成康馬路局、建築成康馬路、㈢恢復關外台站、㈣擇要險地方、安設電話電線、㈤籌備建築輕便鐵道、以上五端、皆第一期第二兩路道路橋梁、年內籌辦之事、其第二第三兩期辦法、俟一年屆滿後、酌擬推行、嗣以原有邊軍、既已大加裁併、編爲一旅、不敷分布、於是揀派第十混成旅前往鎭攝、邊政廢弛日久、提挈需人、於是暫設西康特區政務委員會、委任政務委員五人、厲行督率、並於省城開辦川康邊政訓練所、招收學生一百名、本年七月即可畢業、派往邊區服務、一面復製訂施政綱要、分別飭辦、期在此過程中廓清弊竇、使將來具體設施推行盡利、西康地居僻遠、向日之主政者、每任情推枯、弊混滋多、邊事之棘手、此亦最大原因、於是暫設西康財務統籌處、揀員掌理其事務、令革去煩苛、解除困累、此外如防制巴塘等縣夷匪、則先派第十四混成旅出關、扼要屯紮、促進庶政、則籌設西康教員養成所、貧民學校、推廣官語學校、改編官話教本、暨康區適用小學校教科書、恢復西康農事試驗場、委派專門採集良好籽種、並籌設籽種倉庫於雅安、設農具製造廠於滎經、以便墾民購用、至於綏撫番夷、因勢利導、則通令保護佛教寺廟、減除徭役、一以寬民力、則通令各縣使用烏拉、照章給費、並裁撤各縣陽役打役及一切額外之供支、是又文輝根據所得之經驗、旁採各方之輿論、參觀最近之情形、其難其愼、黽勉以圖者也、惟是康區商困民窮、雖屬無盡之富源、難期開發於旦夕、從前恃川中常年巨額之供饋、猶自時虞竭絀、今則文輝熱誠內竭、困蹶之情、何可言喩、益以茲事體大、上賴鈞府之聲威、下念邊民之痛苦、黽勉以赴、寧敢後人、是以蚤作夜思、勉爲籌濟、綿力本屬有限、所費實已不貲、此後繼續進行、知必愈形竭蹶、鈞府遠矚高瞻、萬流宗仰、職責所在、庶已洞燭無遺、專懇垂察鉅艱、切示方略、俾得敷其誠悃、宏揚仁風、努力前途、收復舊物、豈惟西康一隅之幸、全國實利賴之、臨穎屏營、不勝縷縷、所有戍理西康經過艱難情形、暨實施各項事項、是否有當、理合具文呈請鈞府鑒核訓示祇遵、再文輝從事西康、時閱半載、其初紛亂如麻、未敢輒以上瀆、今幸稍有端倪、用特撮要陳述、合併聲明、謹呈、

浙省整理土地計劃

杭訊、浙省政府民政廳土地科、對全省土地之整理、積極籌備、茲悉該項整理計劃、現已完全擬具、㈠整理一切規程、㈡調查業權、其手續先從大三角測量着手、次用小三角測量、再次用圖器測量、地形測量、戶地測量、㈠調查、調查共分四項、（甲）經界、（乙）地名、（丙）貨地清查、（丁）復查、㈡地價平算、以定稅額、使人民負擔平均、㈠調查地位等則、統計農產物之產量、以裕民生、㈡籌備設立測量專修學校、共分五級、（甲）三角一年半畢業、（乙）地形一年畢業、（丙）戶地半年畢業、（丁）製圖半年畢業、（戊）事務三月畢業、該校將來擬委工程院辦理、九月間擬先招三角測量人員一級、測量進行、共分三期、（甲）錢塘道區、（乙）寧紹區、（丙）金華甌海道區、㈠戶地測圖、計全省須七年完成、第一期四百人、第二期八百人、第三期一千二百人、第四期一千六百人、至將來測量費用、完全取諸業主、田地每畝徵收三角、宅地每分徵收二角、按浙江全省土地、約計一萬七千七百萬畝、所需經費約三千萬元云、

煤油特稅公債改爲善後公債

財政部長宋子文、前次呈准國民政府、發行十七年度煤油特稅公債四千萬元、業已發行公布在案、茲悉宋部長以現在軍事底定、各種善後均須款項整理、特呈請國府將此項煤油特稅公債改爲善後公債、俾將名實相符、其內容辦法、一仍其舊云、

夏令要品

夏令氣候霉蒸暑濕最易發病如流行時疫瘧痢濕熱毒小兒熱癤疳積莫不乘時竊發輕則感受痛苦重則生命攸關本藥房爲便利衛生家購備起見茲將夏令必備各品略列如左以供採擇

亞林防疫臭水
辟瘟防疫香水
清香聞痧藥
痧氣奪命丹
四時至寶露
霍亂吐瀉藥
急救時疫水
小兒熱癤藥
小兒痢疾藥
小兒水瀉藥
五洲海波藥
五洲爽身粉
銅盆衛生藥皂
五洲花露水
洗浴皂
克利沙藥皂
地球牌殺蚊香
立斃臭蟲藥
國貨完全 良丹
新鮮菓子露

總店四馬路 分店鐵大橋

上海五洲大藥房發行

各埠五洲分店及各大藥房均有出售

武漢政分會議決案

武漢政分會十五日開第八次常會、㈠湖南省政府主席魯滌平函送行政大綱、並列舉各案要旨案、議決（甲）湘省施政大綱、應通同湖北省政府所交最近一年政綱、分別整理、作爲兩湖施政綱要、（乙）長沙衡陽軍械局廠合改設民生工廠、照辦、函總司令部查照、轉行湖南省政府分別結束籌辦、（丙）完成粵漢鐵路、俟廣州計劃書送到、再行設立、籌備處積極舉辦、（丁）劃分國家地方兩稅、交財政委員會擬定詳細辦法、（戊）整理漢冶萍公司、應由湖南省政府詳具意見書送會備核、湖北省政府意見書、已據張委員聲明、即日提出、俟湘鄂兩省意見書送會、再行彙案辦理、㈠漢口印刷所主任轉呈統一錢票印刷計劃案、議決此項錢票、應設法禁止、一面催促兩省財政廳速發行銅元票、以濟市用、所呈應毋庸議、㈠李明灝眞電擬出洋考察、乞電湖南省政府酌給資用案、議決電湖南省政府酌量辦理、並電復李明灝、㈠湖南禁煙局長人選案、議決以羅棻爲湖南禁煙局長、交財政委員會照辦、

國際記載

向日皇直訴被捕

名根岸準一郎 不准售賣藥品而出此

十九日東京電、今日日皇日后、因視故久宮殿下之喪、行幸豐島岡、鹵簿將及護國寺前之際、忽一男子從人叢中躍出、企圖直訴、立即爲警官所捕、經警視廳審問、結果其人爲府下瀧川町之根岸準一郎、年四十歲、（東方社）

十九日東京電、本日午後二時、護國寺前有中年男子欲向日皇及后直訴、即被捕、犯人爲西原之根岸順一郎、年四十、所訴爲警視廳禁止藥品事、精神似有異狀、（電通社）

十九日東京電、直訴犯根岸、向在本鄉之大橋研究所爲助手、曾用蝮蛇之精、製成藥品、爲萬病之藥、稱爲大橋液、出售於市、該藥在實際上雖有效驗、但因其違反醫師法、被當局禁止出售、根岸不服、故有此舉、（東方社）

十九日東京電、日皇今日出外時、有一人顯似有神經病者、向御車奔去、冀上書日皇、陳訴當道不許其售賣用乾蛇製合而成可療癆損等症之藥一事、此人未抵車前、已被拘獲、（路透社）

日民政黨對緊急令之非難

十九日東京電、治安維持法緊急勅令案、樞密委員會之質問戰、大體告終、如在下屆議會不能得事後承諾之時、緊急勅令當然消滅、但代之者是否爲現在之治安維持法復活、或不復活而任其爲無法律之狀態、富井顧問關於此點、質問甚力、而前田法制局長、舉先例答以復活說爲正當、而民政黨則大加非難、謂據最近學說、緊急令消滅後、在新法律未制定以前、當然爲無法律、所捕犯人等不得不釋放之、關於此問題頗爲重大、（電通社）

十九日東京電、關於改正治安維持法之緊急勅令案之第三次政府樞密委員會、昨日下午在樞府事務所開會、繼續行總括的質問、富井顧問質問倘此緊急勅令下屆議會不承認時、則現行之治安維持法將如何、其解釋如何、政府當局答曰、若緊急勅令案、議會不承認、則現行之治安維持法、仍復活其效力、依然照常存續云云、此外尚有精查委員會之種種質問、結局於是日完畢委員會之質問、定於二十日開精查委員會、樞府方面亦擬出席、決定委員會之態度、若緊急勅令提出於樞府本會議而順調進行、則在二十四日左右或在月底提出、亦未可知、豫料在本會議席上、將有相當嚴格之質問、惟政府方面、頗抱樂觀、謂必可無修正照原案通過、言論界及在野黨方面、反對本案、已見前電報告、至民政黨以不承認本案臨下屆議會、業已明示其態度矣、（東方社）

英下院議長辭職

任職已二十一年

十八日倫敦電、下院議長韋特萊、今日請下院准其自明日起辭退議長、謂已服務二十一年、現議長職務愈臻繁重、不能勝任云、首相包爾温起言對於議長之辭職、表示下院不捨之意、並動議下院應感謝韋氏勞績、再呈請英皇加以榮典、工黨領袖麥克唐納爾與自由黨領袖喬治、亦皆發言稱美之、（路透社）

英造最大西船

長一千呎　重六萬噸

十九日倫敦電、白星輪船公司、已向英國哈蘭華夫廠、定造行駛大西洋備極華麗之大船一艘、此船長一千呎、毛重六萬噸、需費約七百萬磅、三年可造成、世界商船將以此爲最大、（路透社）

美女飛行家將繼往愛爾蘭

以竟飛渡大西洋之素願

柯立芝已發電致賀

十八日倫敦電、三引擎福克式水上飛機友誼號、由紐芬蘭飛出、越過大西洋、而至威爾斯島、因燃料不足、未能直達愛爾蘭、故在南威爾斯海岸旁降落水面、俟裝油後、再向白里斯圖出發、此機駕駛家爲美國歐赫特女士、女子之飛渡大西洋者、以歐女士爲第一人、女士年二十九、富有飛行經驗、一九二〇年曾高飛一萬四千呎之新紀錄、（路透社）

十八日紐約電、歐赫特女士飛過大西洋之成功消息、遍傳美境、舉國歡忭、蓋以飛渡大西洋之第一女子、係美國人也、（路透社）

十八日倫敦電、友誼號水上飛機之獨駛人、除歐赫特女士外、尚有司徒爾資、聞途中二人輪流司機、此外尚有機匠一人、名戈登、由紐芬蘭至威爾斯、共費二十二小時、今晚歐女士登岸時、萬人空巷觀之、爭與握手、警察在羣衆中、竭力闢開一路、俾飛行家得達其寓宿旅館、（路透社）

十八日華盛頓電、致電歐赫特女士賀其成功者甚多、柯立芝總統即其一也、（路透社）

意飛行家見有救機駛過

往救者謂仍未見踪跡

十九日羅馬電、接應船米拉諾號電稱、瑙威飛行家二人、又飛過諾比爾將軍等所在之地、但未見有人、諾比爾無線電稱、有一機飛來、距渠所在地不足二基羅邁當云、（路透社）

地方消息

南京

工務局取締水爐建築

工務局取締課長令驗組、規定取締水爐建築辦法八項、即日公布實行、（一）水爐灶（即老虎灶）須移進店內或店後、以免營業時有礙街道交通秩序及不潔淨事、如因地勢不敷起見、至少限度應距前門五尺起造、（二）水爐灶煙囪、須用方正磚塊加以灰漿、遇必要時、得用鐵皮接管造成、（三）鐵筒煙囪四週一尺以內、不得有惹火材料、（四）水爐灶煙囪高度、須依該處四鄰房屋情形而定、不妨礙四鄰民居之衛生爲標準、在普通平屋附近者、水爐灶煙囪不得低於二十尺、（五）水爐灶煙囪凸出屋頂部分、須加鐵線牽牢、（六）鐵筒煙囪高出於屋頂部份、至少不得少於四尺、（七）沿灶邊須砌去水溝、直通街上溝渠、其通街溝渠一端、須加造鐵網、以防渣滓窒礙、（八）水爐灶貼近牆壁、須用防火材料砌造、如磚石之類、不得有木板壁、

無錫

慘殺案相驗偵訊記

堍上市浦家巷鄉民浦盤金及四歲幼子紀慶、前被共黨復仇慘殺案、業經死者之舅高羅氏狀請縣府、開棺相驗、緝凶究辦、死者之兄浦阿根、因有重大嫌疑、已經縣偵緝隊拘解縣政府訊押、前日由秦縣長委派水巡隊長張錦榮、帶同沈檢驗吏、下鄉開棺相驗、驗得死者浦盤金、頭部偏左、有重疊刀砍傷痕、口開咽喉相連、左頸有重疊刀傷、深抵頸骨、食氣管均斷、兩手腕均有繩痕、次驗浦紀慶、頭部頂心、有相連之刀砍傷四處、腦漿流出、左腮有皮肉一塊、懸掛頰傍、厥狀尤慘、已由張隊長將檢驗情形、呈復縣府核奪、十九日上午、由秦縣長傳詢死者之長子阿男（十五歲）、據供其父被殺之夜、曾由伯父阿根、喚我過去、囑我不要回家、當時見有陌生面貌口操北音之男子三人、在伯父家中、未幾、我父及弟、即被砍死、我母浦惠氏、亦被匪用槍擊傷云云、秦縣長以浦阿根對於本案、確有重大嫌疑、擬於今晚虔偵訊、以憑法辦、惟聞浦阿男因恐被匪黨復仇謀殺、是以迄今尚不敢下鄉回家、其母浦惠氏、現仍在兒弟醫院、槍傷稍見痊愈、不致有性命之虞、

地保私和人命之澈究

天下市二圖劉潭橋西成港鄉民任阿尤與堂兄阿根、比鄰而居、近阿尤在門前支木擡掛麥稿、爲阿根反對、於陰歷上月二十三日、將阿尤凶毆成傷、延至三十日阿尤竟因傷重身死、凶手阿根、見已肇禍、即潛逃避匿、嗣經該圖地保任子卿、與屍屬接洽、由阿根出錢纖懺九天、以爲免究條件、經死者之子不允、於十八日來城、請人撰狀、向縣政府請求澈究、

蘇州

木機工人要求三項

木機業工人、因工資問題、發生罷工等情、已誌本報、茲悉各工人於罷工後、即推代表向縣政府黨部商會總工會請求援助、其要求㈠自去年至今、各資方暗中剋扣工資、一律如數補給、㈡勞資兩方、仍照原有工資、遵守協約、㈢各種化素機、一律以次抑平、工價繼續討論、

揚州

禁屠祈雨

江都縣長張士仁、以亢旱日久、致境內發現蝗蝻、殊屬堪虞、爰本戒殺祈雨之慣例、通告自本月十八日起至廿一日、禁屠三天、並爲防止火警計、亦出諭示、責成警保、遍貼城鄉、以期家喻戶曉、咸事預防、

五師查獲匪犯

駐揚第五師司令部於前日派隊暨便衣探數人、在東關外五支局分駐所南首河邊陳姓船板廠內、查獲泗陽人土匪四人、及同居之婦人一口、並於地板下搜獲盒砲手槍四支、一併解部訊辦、

松江

鄉政會議

山陽鄉行政局、於十八日開第二次行政會議、㈠盛故局長家屬不肯移交款項帳册案、議決再函致該家屬請復核辦、㈡驗契案、議決仍由各村長副地保負責換戶嚴催、㈢調查戶口案、議決由各村長副督同閭鄰長分任按村鄰嚴查、㈣山陽鎮東之夾簽橋鎮西北之啞嘴橋及北街橋籌集經費先行修建案、議決東西兩橋待盛任款項交出、即行估工修建、北街橋從緩再議、

清江

縣長被控

松江縣長邱銳、被本地公民聯名赴省控告、列有多款、

嚴拿冒充官兵

近日江淮發現冒充官兵、佩帶符號者甚多、且又謠言孔多、清江浦商民代表張賢臣等、特晉謁四十六軍五師第一團長蕭暢、探詢究竟、蕭團長聞訊、准即通令所屬、一體嚴拿、

私進日貨處罰辦法

淮陰各界對日經濟絕交委員會、十五日開緊急委員會議、決定私進日貨、查獲後封存商會、由審判股分類處罰、奢侈類值百罰繳七十、瓷料類值百罰繳六十、消耗類・棉絲類、則值百罰繳五十、藥類・木材五金、值百罰繳四十、以十分之四、充委員會經費、餘助公益慈善事業、民衆報獲者、以罰金十分之一獎勵之、無力認罰者、扣貨拍賣、

南通

令查賄賣吏警缺

前南通縣長宋濂麐、在卸任前五日內、由總務科長朱子賓、經手賄賣承發吏法警缺、刻經高等法院查悉、令新任施縣長澈查、施以宋任新補吏警、業經本人到任時、牌示停職、至於朱子賓、現以犯有侵佔公物嫌疑、覊押看守所、應另案偵查、已將奉令澈查、及辦理經過、具文呈復、茲錄施縣長牌示如下、查本府辦理民刑案件、原有吏警、已敷遣使、所有新補之王紹符・王雨亭・保羽中・陳嘉進・郝仲英・邵德川・陳維忠・秦志仁、應即暫行停止職務、俟需要時酌量補充、爲此示仰知照、

煤油稅局長更易

南通煤油稅分局長莫東明撤任、總局委黃遂洲接充、

籌施保坍搶險工程

南通西南江岸、最近坍塌甚廣、五山勢將入江、刻建設局保坍事務所、擬籌款十萬元、設施搶險工程、

沒收張營財產續聞

施縣長和公安局長之前奉省命、會同查產委員辦事處、於十八日、將張營財產之已經查封者、概予沒收、並派員嚴密偵查有無隱匿、一面佈告各處、於十日內、准來處密報、

鎮江

槍斃逃兵一名

駐鎮鐵公所內之某部軍隊、十八日下午二時、呈准該軍軍部、將逃兵王智福一名、綁赴陽彭山下執行槍決、王係寧波人、年二十歲、

新荷花塘火警

新荷花塘茅屋居民某姓家、於十九日晨兩時許失愼、延燒三十餘間、該處多屬貧民、情殊可憐、

寧波

商團團長辭職

商會十八日下午三時開第一次常會、議決要案八項、商團團長張小波以該團將改組提出辭職書、經議決俟交下次常會再議、

新寧台輪機爐爆裂

新寧台輪船機器間老軌陸阿生、近被公司方面以事辭歇、另聘施某接代、詎知該輪二軌三軌及火夫等、以該公司無故撤換、心有不服、同向該公司辭職、不得已乃由新老軌施某另行僱用他人、不料十六日上午十時、該輪由甬開出、駛至距鎮海口外十餘里洋面、該輪機器間機爐、忽然爆裂、機輪亦即停止、當機爐爆裂時、火星射出、灼傷火夫四人、傷勢頗重、其時該輪除即設法駛回鎮海外、一面將傷人抬送鎮海醫院醫治、一面電話報告寧波總公司、公司得耗後、以該輪機器向未損壞、而新老軌初次接手、頭次開駛、即發生機爐爆裂、疑及舊老軌陸阿生及火夫等人有意爲難、當即報告公安局、請求查究、經局派隊於下午六時許、在江北岸敝江旗館、將陸阿生及二軌三軌火夫等四人一併帶局覊押、現該公司已雇定新寧海輪前往鎮海拖帶來甬、以便修理、總理劉貢生亦隨輪赴鎮調查究竟、並安置傷者、

如皋

共黨首領在掘捕獲

如皋共黨首領蘇德馨・張兆山・前經縣政府緝拏在案、茲悉蘇德馨化名戴馨、張兆山化名張進功、偕同陸仰山一名、於十五日在東鄉掘港鎮一帶宣傳、當經該區公安局行政局探悉、立派偵緝隊前往、將蘇等捕獲、於十六日派警押解到城研訊、聞蘇德馨・張兆山二人、業經承認化名不諱、至陸仰山則爲王玉攻之化名、現蘇等同在縣緝之列、俟偵未得認云、

南昌

中山路行開工禮

南昌以僻居內地、風氣晚開、迄至國軍克復、始行拆城修築馬路、現環城馬路、正在積極修築中、中山馬路、亦於十五日下午一時、舉行開工典禮、第三軍長王均及各代表均親自動工、以示合作、

陳家橋大火

陳家橋豬市尾、十七號門牌周源順泥木廠於十四日下午七時半因晚炊不愼、遺火柴堆、撲救不及、一時紅光燭天、不可嚮邇、當經市公安局消防隊、商團救火部、及各處水龍、先後趕到救熄、結果延燒店舖八十餘戶、肇火周仁生、已由警拘送三區警署核辦、

平湖

高天民釋放回里

前被軍閥時代平湖縣知事張鵬捕解之邑人高天民陳友山、羈押陸軍監獄、忽已二年、現經省法院訊明昭雪、已於十七日釋放回平

凌霄漢閣論詩

詩必用韻　必不可拘於沈韻

朕極贊「詩必有韻」之主張、以「韻」乃詩的藝術之一必要條件也。西方雖有 Blank verse 之一體、然未必合於中國之所謂「詩」之正解。我國文學家章實齋雖有「詩不必有韻」之說、不過個人的一種意見、未爲多數公認之定論。且現在新詩人之不用韻者多係苦於韻之拘束、並非於韻之用不用有何考究、更不得借口於歐體或古人以圖自便。[illegible]用韻、而絕對不主張用一般詩人守而不失之沈韻、東冬・蕭肴・蒸青之類、何必強分爲二。門村・言原・何必強合爲一。夫韻求其叶、不叶何必要韻。叶者何以不許用爲一韻、此理之至明者。或云沈韻於古詩古人之參訂確有根據、此非朕所能從、古人自是古人、古人之聲口自是古人之聲口、不通行今即是廢物。不然則「天明」眞應作「丁茫」矣。

十三元一韻、更有可「打手心」之處。門村・昏・與言原園、以北方官音固不叶、即南方通習之蘇音亦不叶。昔時科舉時代、用沈韻以拘攣應試之士、使其麋精神・銷志氣於此類無謂之禁例。吾人之詩、自爲抒情言志、何爲而受此非理之拘束。昔高碧湄累考皆爲十三元一韻所誤、王湘綺爲之高吟「平生兩西等、該死十三元」兩句、誠有慨乎其言之。舉子誤於沈韻而挫折於名場、才士拘於沈韻而不能暢抒情愫者、豈可勝數哉。善夫張祥河偶憶編之言曰、「十三元韻作今體詩、如明妃詩「門・村・昏・魂・論」古人選韻之協、音節隨之。初學不可不講、四支亦然」豈惟明妃爲然。清詩人王漁洋秋柳第一首亦只用「魂・門・痕・村・論」。余於已未歲曾有即事之作云・漫憑黨語叩天閽。遙莫相逢月下魂。畢世難消文字障。從今不拜美人恩。依依舊恨攙新夢。歷歷歡場暗淚痕。省識阮亭秋柳意。臨風哀怨與誰論。則選用閽・魂・恩・痕・論・五字、亦聲韻上之自然的需求、雖欲用不叶之言原等字、勢亦無從勉強也。

王維詠息夫人五絕、「莫以今時寵、難忘舊日恩。看花滿眼淚、不共楚王言。」只四句兩韻而不叶、此等只可以入「無韻詩」之列。紅葉山房主人有所愛曰雪五娘、以所適匪人、吞金隕命、紅葉觸景傷神、輒發幽嘆。朕嘗作詩調之曰・從來鴆毒是黃金。她已銷魂你斷魂。絕憶深情五娘子。應憐問病大將軍。白蓮沙漠寃難白、青到君山佛亦青。折桂藝蘭成往事。牆東回首又天人。詩含本事甚多、今不須細註。通體皆打破沈韻、中間且以「青」字押入、（此實不合）雖云游戲之作、未始非沈韻之一棒。清明時節雨紛紛一首、亦以相叶之「紛」「魂」「村」相叶、有人改作長短句曰・清明時節雨。紛紛路上行人。欲斷魂。借問酒家何處？有牧童遙指杏花村。則變爲「人」「魂」「村」相叶。「人」字必爲沈韻之信徒所詫矣。曲韻已比詩韻爲通變、皮黃之十三道轍、則更只問叶不叶、不問沈不沈、古不古、尤朕之所贊同也。以後國語通行、自可規定韻律以國語字音爲準。

體育紀載

林江在意利諾比賽

我國赴美參與台維斯網球比賽代表林寶華江道章二人、現在美國意利諾州、方參與該州網球錦標比賽、自開始以來、林君一勝密爾氏 Austin Mills、再勝法洛台氏 Frank Frody、現已進至第三週比賽、推江君初次開場、即遇支加哥名手諾特氏 Roland Nord、以致失敗、

全國運動會明年開會

地點・大約在廣東

會期・正在商確中

日前中華全國體育協進會、開六月份常務董事會議、地點在古拔路九十號、由主席委員王正廷作東道主、席間對於該會會務多所報告及討論、如此次世界運動會在荷蘭舉行、協進會原有請王正廷前往代表之議、茲以王氏公務羈身、不能出席、乃有請王正廷於相當時、電商我國駐荷使者、代表赴會、又遠東運動會帳目、刻下已整理就緒、推盧煒昌・馮少山二君審查、關於全國運動會會期、決定於明年舉行、惟究在春季或秋季則尙未定奪、正在商確中、至於地點、則大約在廣東舉行、刻下已由協進會函商廣東體育當局、商量一切、

歡迎蘇州步行團

日前青年會遠足團至蘇後、引起蘇州人士之注意、蘇州公共體育場馬治等、特發起由蘇步行來滬、計參加者有十六人、於十七日上午二時三十分由閶門出發、循鐵軌直達、結果於十七晚十二時三十分抵滬、途中共二十二小時、達目的地者、有何秋言・羅球成・金忠遠・施顯四君、（參看昨天本欄照相）中途達崑山者四人、安亭五人、黃渡一人、南翔二人、是日天氣酷熱、途間休息五小時、聞昨日下午、青年會開歡迎會、史宗堂訂昨晚假大中華樓、設宴歡叙、

中華網球會

參加上海草地網球錦標

今日截止報名

上海草地網球錦標比賽、本屆開始在即、中華網球會隊於歷年成績優良、本年仍行參加、冀與各國健兒一較高下、該會於上星期六（十六日）開始報名以來、前往參加者異常踴躍、單打雙打已達二十餘人、茲於今日下午五時截止、

梅溪與時化

教員戰籃球　十二比十二

市立梅溪學校教員與時化學校教員、各組織籃球隊、業於前日成立、昨日雙方舉行第一次交鋒於梅溪籃球場、下午四時開戰、適逢天雨、雙方冒雨角逐、結果上半時爲四與六之比、下半時爲八與六之比、總結果爲十二與十二之比、成和局、

敬業籃球賽結果

智級獲得本屆錦標

敬業中學於前月組織籃球級際錦標比賽、參加者計有五級、現已結束、其比賽方法採取單循環制、此次比賽中、獲得決賽權者、爲仁乙與智二級、當昨日決賽時、都摩拳擦掌、抖擻精神、爲本屆比賽中所罕見、結果智級奪得錦標、茲將各級成績錄後、

（一）勇乙以九對四勝勇甲　（二）智級以二十對六勝仁甲
（三）仁乙以十八對十一勝仁甲　（四）智級以三十二對〇勝勇甲
（五）仁乙以二十對九勝勇乙　（六）仁甲以二十五對六勝勇甲
（七）智級以十三對十二勝仁乙　（八）仁甲以廿八對廿二勝勇乙
（九）智級以十八對八勝勇乙　（十）仁乙以十六對二勝勇甲

今日排球比賽

南洋職員與精武甲組

浦東南洋煙草公司職員排球隊、定今日下午四時半、假橫濱橋福德里廣肇公學操場、與精武甲組球隊一較身手、

教育紀載

蘇小學演說競賽結果

蘇州全縣小學演說競賽會、昨日下午在草橋中學舉行決賽、出席者共十九校、評判結果、甲組㈠黃孟如（振華）、㈡彭紹萱（康濟）、㈢張錫良（城南）、梁士瑛（城西）、乙組㈠王鳴樹（平直）、㈡朱績年（春申）、㈢高奕鼎（城中）、丙組㈠彭壽祺（振華）、㈡周乃新（城西）、㈢萬維貞（城西）、丁組㈠呂佩芬（振華）、㈡和定國（文山）、㈢李天保（北寺）、各團體及個人所贈品、計優勝旗・鏡架・書籍・扇子・照相架等、共六十件、

發起私立上海商科大學

孔祥熙・許世英・馬寅初・潘公展・馮少山・趙晉卿・方椒伯・王志莘等、特在全國工商樞紐之上海、購地自建校舍、創辦私立上海商科大學、聞已推定馬寅初・王志莘・方椒伯等九人爲籌備委員、

大學院嘉奬市教局

市教育局將一年來教育行政狀況、呈報大學院暨市政府、大學院對於該局工作、極爲嘉許、並勉勵該局繼續努力、爲各市表率、

市教聯會向教育局請願

請發表各校校長及年功加俸

上海特別市立學校教職員聯合會、昨舉行各校組幹事聯席會議、出席三十八校、四十五人、主席錢選青報告、略謂各校教職員下學年職務問題、前商詢校長會、校長會以市教局對於各校校長、迄今尙未加委、無從答復爲辭、查歷年此事皆於暑假前一月發表、現在已迫近假期、而教局對於各市校校長之聘任、迄未發表、本會會員亦間接受其影響、此外年功加俸一事、亦須請教局速予實行、經衆討論、議決推代表九人、於今日上午十時、赴局面請早日發表各校校長、至於年功加俸、亦由各代表附帶請願、

浙大勞農學院赴蕭宣傳除蝗

筧橋浙江大學勞農學院推廣部、據該學院蕭山湘湖第三農場技術員趙伯基報告、本年湘湖附近一帶蝗蟲發生極多、而該地農民又苦於無法驅除、故該部即行準備出發、聞定於十八日全部人員、帶同宣傳品前往蕭山一帶宣傳、

東吳一大叢書不日出版

蘇州東吳大學史蘐設及夏雲奇、積二三年之力、合編紀元通譜十五册、爲東吳叢書之一、上自黃帝下迄近代、旁及春秋・戰國・晉末唐後諸附庸弱小國、莫不考證確實、編年紀載、信手翻閱、瞭如指掌、實爲研究學術者不可須臾離之書籍、不日即將出版、卷首有胡適之・陳鐘凡・王佩諍諸大文豪序言、

商務書館宴西南教育代表

全國教育會議開會後、西南代表順道游覽各地名勝、及參觀優良學校、昨有雲南龔自知・張士麟・李培天・四川龔道耕・王世鏡・唐世芳・陸佩萱・甘肅馬鶴天・王承祖・司秋澐・范春生諸君、道經上海、商務書館特在都益處設宴爲之餞行、

雜訊

▲上中第一民衆學校　上海中學第一民衆學校、係高中部師範科同學所創辦、於前日在該校舉行畢業典禮、

▲湖校月刊出版　湖州旅滬公學學生所編之湖校月刊、第三期業已出版、其內容有陳果夫之「救國運動中湖州人的最大責任」、陸伯鴻之「鄉邦體育談」、沈延祥之「課後的讀物」、以及各學生所記各人演講等作品、

▲黃氏女學　蒲德路六十號黃氏女子學社、定本日下午四時在本社行休業禮、特請教局長致訓辭、並發給國文競賽奬章、又贈朱宗萬二女士奬狀、

▲華童公學　上海華童公學校友會定於二十二日（端午日）下午二時假座法租界霞飛路七百六十一號沙發花園舉行聯歡會、

▲中央大學　中央大學醫學院院長顏福慶博士、去歲受聘時、已援在北京協和醫科大學副校長之聘約、現由協和辭職回滬、專任本院事宜、本月十八日全院學生開會歡迎、有各種游藝助興、

▲法政大學　法政大學於昨日下午舉行本屆畢業典禮、到同學六百餘人、教職員楊賡颺・樓桐孫・陳彬龢・高一涵等二十餘人、暨校董來賓及市教育局代表等、七時起舉行游藝大會、演歌妙舞、頗極一時之盛、尤以翁繪琴・潘李蘭二女士之歌舞、滑稽劇、活潑伶俐、博得全場掌聲如雷、

閻錫山因軍事結束及餉給困難 請派專員北上辦理

湖匪竄入宜興境 蜀山被洗劫 商團警隊剿匪各有死傷

匪已潰逃

長髮老老罷宴回來 路上爲人暗殺 小販不是真的（上海記載）

阮朝福不死 兩次服毒無效驗 路上被捕[illegible]

閻請派專員北上 辦理軍事結束

◎閻錫山以此次奉中央之命、接收京津、數日來各事均已大致就緒、惟天津方面直魯軍歸降軍隊、數近十萬、即每日給養一層、已屬極大困難、結束更非易事、業於十八日電中央、請迅派專員北來、辦理此事、（北京十九日午九時電）

◎閻錫山急電中央、請迅派大員北來、結束天津軍事、（北京十九日下午十時電）

◎天津電、褚玉璞部劉師等九千人、在蘆台倒戈、向傅作義投誠、現由閻委爲第三集團軍二十七軍長、（南京十九日中央社電）

商震坐鎮天津

◎閻錫山以天津華洋雜處、大兵之後、百端待理、且投誠各軍、現皆散駐附近一帶、亟應改編裁汰、非有大員鎮攝不可、故命商震代往天津坐鎮、商定二十日專車赴津、調度一切、聞投誠之孫軍、將調駐察綏兩特區防匪、（北京十九日下午五時電）

◎保定同鄉會今日借中央公園開會、歡迎商震、（北京十九日下午九時電）

閻赴北海靜養

◎閻錫山十九日上午十時、偕衛戍部三五要人、乘汽車赴北海靜心齋養痾、拒見賓客、以資靜養、（北京十九日下午五時電）

閻請撥軍政費百萬 國府令蔣結束軍事 加派馮閻祭告總理

◎閻錫山由北京致電國府、請撥軍政費一百萬元、國府已令財政部籌撥、（南京十九日電）

◎國府今日會議、㈠閻錫山蔣作賓電告、以節關在邇、京津兩處軍隊須軍費六十萬、京津臨時治安維持費須廿萬、京津兩處衛戍司令部警備司令部需款十幾萬、共需款百萬之譜、請接濟、決議令財政部籌撥、並令蔣總司令速籌結束京津軍事、㈠加派馮玉祥閻錫山到北京、與蔣總司令祭告總理、㈠外交部呈送駐外代表及公使銜名單、決下次會議時討論、㈠財部長呈請任命周雍明爲鳳陽關監督、唐海安爲淮安關監督、沈景沂爲揚由關監督、決照准、㈠報告周西成來電、以吳佩孚楊森部武裝亟待解除、自接到劉湘乞派兵協助電後、已派四師前往、㈠選舉國貨銀行籌備員一案、決於下次會議時辦理、㈠冷遹辭山東省政府委員兼民政廳長、決議慰留、㈠議決任李煜瀛爲北京中華大學校長、㈠外部所委各司長科長、由府任命、（南京十九日電）

北京各界籌備迎蔣

◎盛傳蔣總司令日內北上、各界團體籌備歡迎、（北京十九日下午十時電）

孔祥熙晤馮後北上

◎孔祥熙十八日至新鄉、晤馮玉祥、商要政、午後赴京、（南京十九日下午十一時電）

民國十七年五月十日[illegible]

濟南被日兵砲擊受災最重之順城街

接收故宮博物院

◎戰委會派民政處科長黃人猷、偕同科員、今日赴故宮博物院接收、由惲寶惠招待、黃對該院組織詢問詳細、並將章程攜去、（北京十九日下午十時電）

◎白崇禧今晨參觀故宮、（北京十九日下午十時電）

◎周震麟今日語記者、政治機關接收事宜、概由周主持、軍事機關接收、何成濬主持、已分別組織委員會、負責接收、鮑毓麟旅於青黃不接時維持治安得力、其勇敢令人欽佩、國府將來尚擬任用云、（北京十九日下午九時電）

◎閻錫山偕方本仁十九日晨八時親訪周震麟、談軍政甚久、（北京十九日下午十時電）

◎何成濬今日電何應欽、請促蔣電閻改委北京公安局長、何又電蔣報告、已在東城金魚胡同海軍聯歡會設接收辦公處、於十九日起開始辦公、（北京十九日下午十時電）

◎閻錫山令稅務督辦梁汝舟、將稅款解戰委會、（北京十九日下午十時電）

北京商會籌給養

◎北京總商會長孫學仕、因給養難籌、擬向各商家辭職、定二十日召集大會、提出向各商暫借舖捐四月、以資維持、如辦不到、商會祇有自行解散、（北京十九日下午五時電）

◎半月內北京呈報歇業商店、計一千六百五十餘家、（北京十九日下午五時電）

張學良稱奉天督辦 能否指揮是疑問

◎張學良本日上午十一時在督辦公署、就奉天督辦職、（奉天十九日東方電）

◎張學良就奉天督軍之任、向日本官廳周旋、並要求諒解、有組織東三省聯合保安會之說、然學良無其父之權威、是否能指揮楊宇霆張作相、殊爲疑問、（奉天十九日電通電）

◎張作霖之喪、定二十一日由大元帥府正式發表、（奉天十九日電通電）

張學良捕常蔭槐

◎常蔭槐十六日在唐山被張學良下令逮捕、（北京十九日下午十時電）

馮電告鮑旅械發還 百餘兵向治安會索欵

◎馮玉祥電、鮑旅繳械事、係韓部尚未接到電令、轉交該旅、（南京十九日下午十一時電）

◎今日國府會議中曾提出報告馮玉祥來電、該電謂日前繳得之鮑毓麟旅槍械業已全部交送戰地政委會、當由該委會發還鮑旅、（南京十九日國聞社電）

◎被繳械之鮑旅兵士、今日有百餘名私自進城、向治安維持會索款、維持生活、該會因早已結束、急籌應付辦法、（北京十九日下午十時電）

北京彙聞

◎北京警備司令部組織、分參謀・軍務・交際・副官・軍需・軍法・七處、（北京十九日下午十時電）

◎北京失業官吏甚衆、昨第四集團軍政訓部主任表示、黨部及政府對此項失業官吏、當竭力設法安置、或行考試辦法、不及格者酌給遣散費、（北京十九日下午五時電）

◎京漢路準備日內開特快車、（北京十九日下午十時電）

弔南口戰場 馮令各軍派代表

◎馮玉祥爲十五年南口之役、亘五月之久、陣亡官兵凡两萬餘、電令本軍由旅團營部各派長官一員、目兵一名、限於本月二十五日前集合鄭州、前赴南口追弔、以慰先烈、（北京十九日下午九時電）

◎馮玉祥派賈玉璋武景繩即日來京、慰問官兵眷屬、並發軍資、（北京十九日下午九時電）

會商治河辦法 馮爲傷兵剃頭

◎馮玉祥召直魯豫三省河務局長張文煒・李國鈞・范慶駒來新、會商治河根本辦法、（新鄉電）

◎馮玉祥十四日起、每日召集新鄉黨政工商各界耆老等談話、並爲傷兵剃頭、爲陣亡官兵修墓、（新鄉十六日大中社電）

青天白日旗到處飄颺

◎國府接駐日・英・美・法・德・比・海牙・秘魯・八公使來電、遵令懸掛青天白日旗、同時接北京英法日義比美葡荷蘭丹麥那威德瑞典瑞士巴尼西十四國駐華公使聲明、接受國府電、並敬賀王外長任事、（南京十九日下午十一時電）

◎內蒙古之國民黨與各王族、協議樹立內蒙古政府、受國民政府命令、即懸青天白日旗、（奉天十九日電通電）

殷汝耕由日回國

◎殷汝耕已內定爲中國駐日公使、故匆匆返國、今日在神戶附輪啟程時、作如左之談話、「余久留日本、與朝野之士多所晉接、獲益良多、濟案之起因、必先詳細調查、但據余所見、雙方乃出諸誤會、若能是則是、否則否、則此案解決、當決不困難、從前之北京政府、不能代表民意、故其與外國交涉、亦無何等力量、國民政府一切體照國民之意思而行之、故今後中日兩國之關係、當亦能圓滿以行之、至於余將被任駐日公使問題、則尚未有所聞知也」、（東京十九日東方電）

天津外兵扣車輛 先還一半

◎閻錫山所正式任命之京奉鐵路局局長、要求交還各國軍保管之車輛、日本軍司令官與英法意軍司令官協議結果、定於明（十八）日歸還一半、餘下之二列車、暫時仍在天津東站、由列國軍保管、已先容復中國方面、昨日午後由津開出之列車、今晨已平安抵京、完無誤點、（天津十七日東方電）

煙台秩序安定

◎因時局日趨安定、故收容於此間領事館內之日僑婦孺、全部於昨日回家、在領事館防守之陸戰隊、亦決於二十日撤退、（煙台十九日東方電）

◎直魯軍潰兵混入土匪、最近到處橫行、乘警備兵力薄弱、每夜發生刦案及擄人勒贖之警報頻傳、市外人民爲警戒起見、常發射大小槍砲、十五日夜間槍聲非常激烈、中國警備隊正在努力掃蕩市內外之土匪、十七晨拘獲土匪七名、（濟南東方電）

◎中國紅十字會之救護班百名、分爲两班、十三日經泰安來濟、目下正在預備、將在市內設救護所二處、班長二人、昨訪西田領事、（濟南東方電）

日本對滿視眈欲逐

◎朝鮮總督山梨今日告新聞記者、已非正式勸首相增多朝鮮境內防軍、庶對於邊界之日僑、可予以更完備之保護、因邊界常有盜匪出沒也、（東京十八日路透電）

◎日本陸軍方面、頗注意滿洲形勢之推移、滿洲此後如大體平靜、奉天第三四方面軍團主力部隊之返奉、若亦能如現在之平穩、則第三師團一部向滿洲移動之事、將行中止、又由朝鮮派往滿洲之安田旅團、亦有遣回之意云、（東京十九日東方電）

一二三四集團軍駐地

◎太原電、㈠譚慶林昨由北京返太原、㈡北伐後接會置銀質獎及絲織大旗、分送一二三四集團軍各總司令各將士、（北京十九日電）

◎魏益三銑（十六）日電駐京辦事處云、我軍現已集中高碑店涿州一帶、明日向南河南苑黃村等處推進、日內即向灤州進擊、（南京十九日中央社電）

◎奉軍奉其總司令命令、退往永安河以南、豫省亦抵京津地方之各軍、已大半退出、惟鎮嵩軍之一部、尚駐在通州、（北京十八日東方電）

◎山西第三集團之編成及現在布置地點如左、（十六日爲止）第三集團軍總司令閻錫山、第一軍（軍長商震、第一師第二師）北京附近、第二軍（軍長徐永昌、第二師第六師）北京附近、第三軍（軍長楊愛源、混成旅）保定・石家莊、第四軍（軍長傅存懷、以騎兵爲主）察哈爾、第五軍（軍長傅作義、目下編成中）第六軍（第十六第十七師）北京附近、第七軍（軍長張蔭梧、第十四、十五、第九師）北京附近、第八軍（軍長譚慶林、以騎兵二師爲主）北口以北、古北口、密雲、第九軍（未成立、目下改編中）第十軍（軍長李服膺、步新兵一師）古北口密雲、第十一軍（軍長徐源泉、正在改編）、第十二軍（軍長豐玉璽、第十第十二師）北京附近、騎兵集團（衣編中）一部在綏遠守備、一部向熱河進出、砲兵集團（團長周玉第八團）、半部在北京附近、其他在保定以南、以上爲目下之狀況、今後當再行改編、（北京十七日東方電）

◎第四集團軍中、因北伐即進抵北京附近之各軍、編成及布置大要如左、（六月十七日爲止）第四集團軍前敵總指揮白崇禧、第一路前敵總指揮李品仙、第十三軍（白崇禧兼）南苑、第十二軍（葉琪）南苑、第三十軍（周維益三）北京附近、第三十六軍（廖磊）北京附近、第十七軍（夏威）、第十九軍（胡宗鐸）、各一部在京漢路上定興附近、各軍皆以三師編成、每師有三至四團、七軍兵力之總數、約七萬人左右、（北京十八日東方電）

北大派代表迎蔡

◎北大派包尹甫等赴津候迎蔡元培來京、（北京十九日下午十時電）

湖匪竄擾宜興 蜀山張渚均被刧 水陸警商團進剿 匪潰逃各有死傷

◎宜興蜀山鎮、於十八夜三時許、突來攜有快槍之股匪百餘人、先將駐在該處之水警包圍、巡官胡某被害、隊長許某受傷、並被刧去巡船一艘、快槍二十餘支、擄去船長一人、同時另一股土匪、圍攻公安分局、亦被擊斃一警、並擊傷一警名法正、已送古城醫院醫治、宜興商團縣衛隊、在蜀山與匪開火、商團方面死傷四五人、商民被流彈擊傷者亦四五人、該鎮商店全被匪刦、損失約二萬餘元、宜興縣公安隊派隊往剿、並由該縣致電無錫水警二區、請派警會剿、水警區接報後、已致電常州水警第十隊撥派巡船三十艘、前往會剿、（無錫十九日下午十時電）

◎蜀山股匪、已由商團縣公安隊擊潰逃竄、（無錫十九日下午十一時電）

◎南太湖股匪、經水上第三區公安隊進剿後、該匪即竄宜興縣境、在張渚鎮肆刦、經二區水上公安隊派由第十隊追剿、在該處開火、匪傷斃十餘人、水警巡官胡某陣亡、並死伕役一名、現宜興縣衛隊、亦已下鄉剿擊、（蘇州十九日下午十二時電）

◎水警三區擊潰南太湖股匪時、救出肉票嚴萬源李有根二人、現已護送至平望、（蘇州十九日電）

白電士恢復票幣信用 整理兩湖財政前提

◎白崇禧十五日由北京電政分會、主張整理兩湖財政、應先恢復票幣信用、可發公債、收回中央中交票、請裁決、（漢口十八日下午九時電）

◎政分會十八日將議決漢陽兵工廠七月一日停造步槍案、歸第四集團軍總司令部、並主用該機械製工業品、（漢口十八日下午九時電）

◎川代表呂超來漢、十八日出席武漢政分會紀念週、報告川情、（漢口十八日下午九時電）

蕪商會請調陳軍回皖

◎蕪湖商會十八日開會、決電國府軍委會及蔣總司令、請調三十七軍陳部、班師回皖剿匪、（蕪湖十八日下午八時電）

鄂省匪患

◎股匪千餘、竄入鄖家店、應城危急、（漢口電）

徐州駐軍追剿土匪

◎路訊、碭山匪被勦擊後、匪潰、潘岳两師已向碭境追擊、（徐州十九日下午六時電）

蘇州木機罷工仍未決

◎木機工人、因工資糾紛、十八日已有一部罷工、十九日全體工人、因未有解決辦法、遂完全罷工、同日資方在雲錦公所開會討論、至晚尚未有解決辦法、定二十日繼續開會商議、（蘇州十九日電）

粵省軍政訊

◎十五軍第二師黃旭初部、十八日由興寧河源開拔返桂、（香港十九日下午九時電）

◎李如楓警衛團調防南雄樂昌、十七日回省報告、（香港十九日下午九時電）

◎李濟深電促胡漢民孫科伍朝樞返國、（香港電）

◎戴季陶擬赴滬挽蔣、中大由朱家驊負責、（香港十九日下午九時電）

◎黃節十八日就教育廳長職、（香港十九日下午九時電）

◎吳鐵城李文範均有繼任市長望、（香港十九日電）

◎各界對日會執監委員十九日就職、（香港十九日電）

◎政分會令粵桂政府嚴禁港工商報、（香港電）

◎十六日夕警察在河南搜獲炸彈二枚、手溜彈二十枚及槍彈、十七日夕廣州戒嚴、（香港十九日電）

四十軍鎗斃連長

◎四十軍槍斃剋扣軍餉之連長易書田一名、（南京十九日下午十一時電）

奉軍將悉退關外 熱境奉軍亦決退出 將開三省善後會議

奉天通信、東三省軍隊、已決定分鐵路・陸路・悉退出關、截至今（十一）日止、由京奉路抵奉者、有第八師二千名、黑省騎兵一千名、衛隊五千名、十五師一千名、由陸路經熱河而至打通路、有吉軍十五師第十旅二千名、（現在通遼）、黑省騎兵千六百名、（現在鄭家屯）、湯玉麟於前日抵奉、所部定旬日內一律退出熱境、未退出關而在灤州一帶者、尚有七八萬人、因津榆鐵路阻滯、多步行東退、預計本月下旬、可以一律出關、將吉黑軍隊、各回本省、奉蒙邊防、由湯玉麟担負、榆關由三四聯軍獨任、臧式毅與各要人商議、奉張因炸傷不能理政、組織臨時軍事部、總管三省軍政事宜、聘袁金鎧・王樹常・王明宇爲顧問、俟各軍長集奉後、即開三省善後會議、議三省此後軍政問題、及對國民政府之方針、劉海泉省長因重傷辭職、朱慶瀾有繼任消息、

日兵在奉之行動

奉天通信、朝鮮日警察二百名、定本月中旬來奉、欲伺機會入城、奉天日守備隊一百五十名、攜砲赴連山、又秦皇島一帶、新到大批日砲兵、警備海岸、奉天日軍派大批稽查、終日在瀋陽城內外巡視、並在城西北掘戰壕、埋地雷、

奉軍退出察哈爾時情形

晉軍軍紀極佳

泰晤士報豐鎮五月一日通訊云、奉軍大批退走、由西軍隨後趕到、當地人民大爲歡迎、以該處人民、多籍隸山西也、近數月來、土匪橫行、幸保衛團防禦得力、故豐鎮未致爲匪攻陷、某日有奉軍騎兵萬人、由雁門關退走、至此駐一日夜、即行開走、除有一二刦案外、幸無事故發生、歸化大同張家口等處、與豐鎮大略相同、當地商民、當奉軍退走時、悉籌鉅款贈行、故未搶刦、迨山西軍開到、立即四出剿匪、捕獲甚多、悉皆槍決、所擄牛馬、悉還原主、村民因懼盜出逃者、陸續返家、然時已過晏、不及播種、天氣甚旱、小麥收成必歉、糧食甚貴、現火車不通、諒有戰事發生、然勝負視京漢津浦兩路戰局如何而定、國民革命軍所到之處、紀律極佳、三日前有大風、沙塵蔽天、爲近所罕見、因前日天氣過熱、致有此風潮、翌日天氣驟寒、有服皮衣者、方奉軍退走時、豐鎮監獄有廿七監犯越獄、因有足鐐不能遠走、爲兵士追及、擊斃廿六名、祇逸其一、諒已匿於親友之家矣、其中一盜已禁錮八年之久、不數日後便可釋放、祇以圖逃、亦被槍斃、兩軍交替時、商舖閉門多日、今已照常貿易、食品甚感缺乏、因火車不能達北京、祇得就地購取故也、人民苦戰事苛捐久矣、昇平盛世、或將重見於今日乎、

第三百五十六期

時報新光 The Eastern Times Pictorial Page

十七年六月二十日

張作霖坐車被炸後日兵及救火隊到場維持　吳菴

Japanese soldiers and fire brigade all hurried to the spot after the explosion of bomb in the Chang Tso-ling's train for the maintenance of order.

將出關時之張作霖(右)與吳俊陞(左)　吳菴

Chang Tso-ling (right) and Wu Ching-sun (left) on the eve of returning to Mukden.

上海最近時裝大會中之人物與新裝

1•曹蝶芬女士　左賡生

杭州警務人員請克勒脫博士(浙省警務顧問)講演「歐洲最新警政」　王一飛

Dr. Clark, the advisor of Hangchow Bureau of Public Safety delivered a speech on the Newest Police Administration in Europe before a big crowd of policemen.

杭州第一中學童子軍自由車比慢五十米終點　王一飛

Boy scouts of the Hangchow First Middle School competing in a 50 meters bicycle slow race. The photo was taken when they reached the tape.

2•王雪佩女士　左賡生

金山公立第一學校旅行乍浦　莊元章

The students of Chinshan First Public Primary School took a pleasure trip to Chapoo.

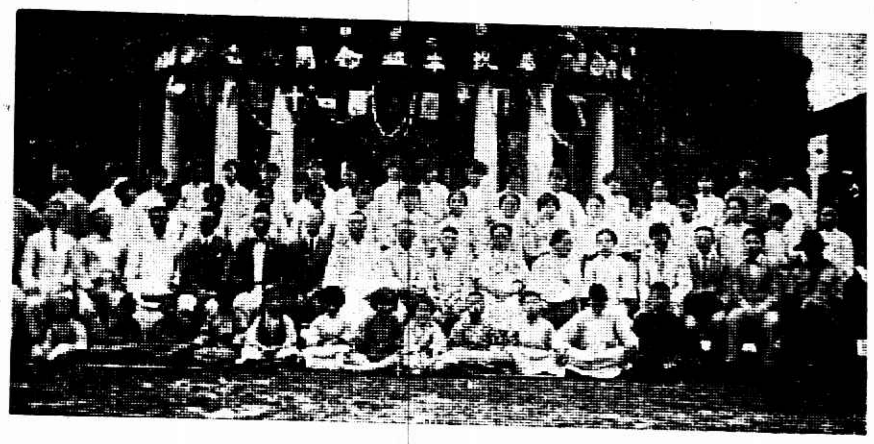

上海中國女子體育學校二十週年紀念游藝大會　劉南笏

An exhibition of students' work was held by the Chinese Physical Culture School for Girls of Shanghai in the celebration of its 20th Anniversary.

3•王愛麗女士　左賡生

7•王麗玲女士　左賡生

6•朱雪弟女士(右)與王麗玲女士(左)　左賡生

5•楊佩英女士　左賡生

The prominent figures and new fashions in the latest Fashion Show of Shanghai 1. Miss Tso Di-feng 2. Miss Wang Sih-hei. 3. Miss Wang Aie-lee. 4. Miss Chang Mao-dee. 5. Miss Yang Bei-ying. 6. Misses Chu Shih-dee (right) and Wang Lee-ling (left). 7. Miss Wang Lee-ling.

4•張毛弟女士　左賡生

勒吐精老牌代乳粉

無異母乳

以之哺孩

長篇小說 **救國男兒** (廿七續) (二山)

楊小郎一聽這話、正中了他的心病、急得一句話、都不能回答、張小二又道、我可知道了你的心思了、你原是個不中用的東西、聽得魯少泉哥、約你去相打、你心中早已慌了、借着叫你去找人、你便得了脫身之路了、你便騙着幾個孩子們來搪塞、這是你膽小的緣故、也還可恕、後來你爲什麼又想着、換了衣服、走到前邊去、做那探子的勾當、照你這般情形、眞個去做探子、那是斷斷不敢的、你可據實說來、你究竟懷着什麼意思幾去的、楊小郎這時、再要不說也不能了、便吞吞吐吐的答道、我是去看看相打了沒有的、張小二道、這卻是了、你並不是去探敵人、是去探相打沒有相打、相打之後、那一邊勝那一邊敗、倘然我們勝了、你便在後跑了出來、說是你也在那裏打的、倘然我們敗了、你便跑了回去、可是這樣不是、楊小郎低頭不語、張小二又道、你的計策、倒也不錯、可惜今天相打沒有成功、你又要緊跑了回來、撞着他們這班人、被他拿住了、人家都沒有相打、你倒先被人家打了、這豈不是弄巧成拙嗎、魯少泉道、現在這件事、我們如何發落呢、他原是我叫來的人、既經受了小傷、也算罰過他了、放他回去罷、林長福正要開口應許、張小二卻又說道、且慢、這件事、雖然不曾受着甚麼害處、卻是我們幫內、如果人人看他的樣子、以後出去相打的人、都沒有了、躲避的躲避、推託的推託、人家打勝了、他便出來居功、人家打敗了、他便脫身事外、這樣的人不罰他、以後幫裏的事使不能辦了、林長福道、你看怎樣罰他呢、張小二想了一想道、罰的輕了、人家也不知懼怕、罰的重了、他究竟也不曾做甚麼不好的事、我看不如這樣罷、他這番鬼計、不過要逃去相打的責任、如今好在王家弄的約期、又改在下禮拜日了、等到那日叫他在最前邊的一排、也不要他找人、也不要他探敵、祗要他在前面和人家相打、這就算罰了他了、五個大將、聽了這話、都說狠好狠好、林長福又說道、倘若到了那日、他不來、什麼樣呢、張小二道、這卻容易、現在我們先問他、你願意這般處置麼、

上海記載

反日運動宣傳週之最後一日

反日演講昨已決賽 各區指委會積極反日

昨日爲市黨務指委會宣傳部反日運動宣傳週之最後一日(第七日)、反日宣傳週內之工作、因可告一段落、該部此次反日運動宣傳週工作、昨由編纂科彙集稿件、編行特刊一張、內容頗爲豐富、除有關反日宣傳研究文字外、對於本屆宣傳週工作情形、亦有系統的紀載、聞除隨本日民國日報附送外、附郵一分均可索閱、

演說競賽一項、已由各區指委會分別舉行預賽完畢、昨日下午二時、由該部在總商會舉行決賽、計到來賓七百餘人、參與決賽者甲組二十三人、乙組三十六人、得獎名次、及決賽詳細情形、明日續佈、

四區宣傳部、編成十大隊出發該區附近各地話講、計第一・二・三・四、四大隊、出發昆明路東百老滙路一帶作秘密宣傳、第五隊出發虬江路小菜場一帶演講、第六・七・八、三隊、出發北火車站寶山路一帶演講、第九隊出發永興路會文路一帶演講、第十隊出發青雲路寶興路一帶演講、

四區一分部由十三日至十九日、每日除派三同志參加區黨部宣傳隊外、自動組織三大隊、每日在閘北湖家木橋一帶演講、並張貼反日標語、散發新毛毛雨、泗洲調・五三調等、反日歌謠千餘份

六區十分部繼續出發宣傳反日、第一隊在永興路一帶演講、第六隊在中華新路一帶演講、並散發傳單、張貼標語、家庭宣傳隊、亦繼續在永興路各里中宣傳、

九區十二分部、於十七日下午二時、在江橋第四小學校操場舉行反日市民大會、

僑務局接外部電示 發表對外方針

僑務局昨接外交部電示對外宣言、略謂當茲統一告成、國民政府對外關係應另闢一新紀元、遵正當之手續、實行重訂新約、以副完成平等及相互尊重主權之宗旨、至政府對各友邦以平等原則、依合法手續所負之義務、始終未嘗藐視等云、

扣留私進日貨

各界經濟絕交檢查員 證章作廢另發憑摺

上海各界對日經濟絕交委員會、檢察委員會於十八日夜間二時許、接到檢查員報告、謂姚家石橋大成號在晚間私進日貨、該檢查股主任宋潤斌、親率檢查員余卓民等前往姚家石橋、將所進日貨扣留、結果扣獲洋布四十餘疋、當即車送南市本會存儲、路經租界、被巡捕拘入捕房、旋經解釋、始行釋放、所扣之布、業已送交各界反日暴行委員會登記矣、又該會前所發給之圓形證章、爲水木業工會遺失八枚、爲鄭重起見、除已聲明作廢外、現並另發檢查員憑摺、摺上黏檢查員之照片一張、並以一張存會備查、故昨日各檢查員、均已紛紛拍照交會、當即將憑摺領去、分頭出發工作、此後凡持蓋有該會章證及檢查員照片之憑摺者、均屬該會職員、否則必係假冒、

提倡國貨會

擴大運動進行

市民提倡國貨會、自擴大運動、開始徵求以來、工廠、個人來函索章者、日必數十起、而新加入會員、已有百數十人、又會員華福帽廠經理陳吉卿、將送來國貨草帽樣品多種、花樣新穎、質牢價廉、靈生油墨廠陳醒悟君新發明之國貨膠寫墨、及藍色墨、亦將樣品送來、經試驗後、均確超過舶來之上、

國貨運動大會 決議事項五件

市國貨運動大會籌備會、特於十八日在農工商局開常務會議、議決事項如下、(一)定七月七・九・十一・十三・四日假總商會少年宣講團及閘北各部舉行遊藝、儘量宣傳國貨運動、(二)用遊藝股名義、聘請著名遊藝員爲該股顧問、(三)由農工商局致函閘北及南市電氣廠、請於本市各電車頭懸一木質國旗、插以黨國及提倡國貨小旗以引市民之注意、而留深刻之印象、(四)各商店廉價標幟交設計股辦理、(五)函請各遊戲場於各項遊藝開幕及閉幕時、所用之旗幟上、加書提倡國貨字樣、

商聯會推出經濟會議代表

各省商聯會、奉國府財部函請舉派代表、於六月二十日下午二時前往參加、當即推定林少由・陳紹武・鄭澄・錢承緒爲該會代表、

濟南被難國軍

陸續資遣回籍

濟南被難國軍、前日由淞滬警備司令部分別資遣回籍者已有三百餘名、玆悉昨日又有兩湖第二批士兵二百四十四名、由淞滬警備司令部高顧問冠吾等、將該項士兵逐一書明姓名籍貫、以湖北省者每發給川資八元、湖南者十元、並由直魯振災會等備給晚餐、於下午八時、由老營盤陸續出發、至南市大通碼頭、載乘渡船駁至招商局之江裕輪船、於今晨(廿)四時啓碇、載往湖北等地遣散、尚有第三批士兵一百數十名、今明兩日可處置完竣、並聞此次被難國軍到滬後、除由總商會等五公團發給費用一千元外、復由淞滬警備司令部墊發遣散費計有五千餘元、

組織家庭宣傳隊

市商民協會、熟貨業分會、前日(十八)下午二時、在中華路六十七號會所開會員大會、議決反日運動宣傳、組織家庭宣傳隊、由各會員在本店宣傳、並勸導各朋友及家屬、一律不買日貨、

第三次登記審查會議

上海特別市黨務指導委員會、昨日下午二時在市黨部議事室舉行第三次黨員審查委員會議、計合格通過者六百另一人、拒絕登記者十八人、保留及手續不合者二十六人、

勸告全滬絲廠復工

上海特別市第二區黨部、臨時民衆訓練委員會、以全滬絲廠工友爲姜案罷工多日、尚未解決、昨特發告全滬絲廠工友復工書、勸告復工、

法租界納稅華人會

最近工作

上海法租界納稅華人會、前經呈請國民政府外交部、暨江蘇交涉公署核准備案、嗣經外部批令交涉署、轉令該會將法公董局規章檢齊、以備交涉、華董在法公董局實際行使職權、該會奉批後、已由秘書處將公董局去年那總領事任內、所通過之新章十八條、及各種施行細則詳爲翻印華文、連同該會章程等、一併檢查齊備、以便呈請交署轉呈外部備案、一面則趕辦選舉正式委員、俾華市民得實行參與法租界市政權、

各團體賀王外長電

▲法商總聯會 法租界商界總聯合會昨電南京外交部長、南京國民政府外交部王儒堂部長鈞鑒、海通以還、對外交涉、著著失敗、喪權辱國、不勝枚舉、而不平等條約之締結、尤使我中華民族永淪於次之殖民地位、此雖由於帝國主義、暴力壓迫、而主持外交者、顢頇麻木、實亦難辭其咎、我公才識優長、素爲中外所欽敬、此次外交、當國深慶得人、務望本大無畏之精神、根據我黨對外政策、及總理遺訓、不亢不卑、折衝樽俎、所有中外間一切不平等條約、應即於最短期間提出廢止、重訂相互平等之條約、以解除八十年來之束縛、而慰全國民衆喁喁之望、特電馳賀、順祝成功、上海法租界商界總聯合會叩皓、

▲菜市街商聯會 菜市街商界聯合會、昨致電王外長云、國民政府外交部王部長儒堂先生鈞鑒、欣聞就職、舉國歡騰、下風逖聽、莫名忭頌、我公宏才碩學、中外同欽、此次出任艱鉅、主持外交、自必勝任愉快、遊刃有餘、尚望本不屈不撓之精神、應付積重難返之交涉、以不卑不亢之手段、進行不平等條約之廢除、造福黨國、寧有紀極、敢佈下忱、謹電馳賀、上海菜市街商界聯合會叩皓、

▲南陽橋商聯會 南陽橋商聯會致王外長電云、南京國民政府外交部王儒堂部長鈞鑒、遜聞就職、無任歡欣、中外交涉問題、不當盤根錯節、今得宏才碩畫如我公者、出而主持、實黨國前途之福也、特電馳賀、維希鑒察、上海南陽橋商界聯合會叩皓、

商協各分會限期成立

上海特別市商民協會、昨通告各分會籌備處云、查商民協會各業分會籌備處、疊經本會函催、並派員面促、其能依限成立固有、而請延因循者實多、長此延誤、殊實有礙商運、合亟通告籌備處、應於七月十日以前、迅行依法成立、否則應即繳還籌備圖記、撤消籌備員資格、以重商運、特此通告、

華洋布業業務工會

整理委員會議紀

華洋布業職工會、昨日下午九時、在新閘路仁濟里會所開整理會務會議、議決端節知照資方開除職工注意條件案、函各商民協會及資方開除職工須照條件辦理、對於職工工作待遇等須照條件不得破壞、(通過)、端節會員失業問題、議決通告全市會員不論自辭或資方開除、須先報告所屬各分會、非工會核准、不得離店、整理會務步驟、(議決)、㈠請工整會指導、㈡會所推李中一、瞿連方、接洽洋布公所、開始辦公、布置一切、並組織總務、經濟、宣傳、組織、四股、茲推朱蓮蓀、瞿連方接洽工整會討論一切辦理、

經濟會議今日開幕

財政部召集之經濟會議、定今日(二十)下午二時[illegible]財部工[illegible]行開會式、除商議議事規約案外、其他概於下次會議時討論、以後會期每逢星期三・六兩日舉行、茲將今日程序錄下、㈠開會、㈡入席、㈢全體向國旗黨旗及先總理遺像行三鞠躬禮、㈣主席讀遺囑、㈤靜默、㈥主席致開會詞、㈦報告文電、㈧提議本會議議事規約案、㈨攝影、㈩散會、▲各股之分類 ㈠金融股王毅靈、漢口金城銀行、卞白眉、天津中國銀行、吳鼎昌、上海金城銀行、貝淞蓀、上海中國銀行、李馥蓀、上海浙江興業銀行、李子平、廣東銀業公會、胡孟嘉、上海交通銀行、陳光甫、上海上海銀行、陳健安、上海中央銀行、陳子壎、上海滙隆錢莊、徐新六、上海中國興業銀行、唐壽民、上海國華銀行、秦潤卿、上海福源錢莊、張公權、上海中國銀行、葉扶霄、上海大陸銀行、楊蔭孫、天津交通銀行、談丹崖、北京大陸銀行、錢新之、上海四行準備庫、黃漢良、上海和豐銀行、顧馨一、上海豆麥交易所、戴藹廬、上海銀行週報社、姚永白、財部參事、㈡公債股吳達銓、上海鹽業銀行、周維民北京金城銀行、胡筆江、上海中南銀行、陳健菴、上海中央銀行、陳庶青、上海匯業銀行、孫衡甫、上海四明銀行、黃明道、上海新華儲蓄銀行徐寄廎、上海浙江興業銀行、盧澗泉、天津交通銀行、謝弢甫、上海承裕錢莊、顧貽穀、上海江蘇銀行、宋漢章、上海中國銀行、兪寰澄、上海招商局、虞洽卿、上海三北公司、周興、(未詳)潘序倫、上海施高搭路恒豐里、姚詠白、財部參事、鄭萊、財部煤油特稅局、謝祺、財部捲煙稅處、鍾衍慶、財部債務司、㈢貿易股沈叔玉、上海中華懋業銀行、薛敏老、(未詳)王曉籟、上海閘北商會、任稷生、上海仁昌公司、周宗良、(未詳)林康侯、上海總商會、徐慶雲、上海大豐紗廠、張嘉甫、(未詳)劉秉義、漢口總商會、穆藕初、上海紗布交易所、郭標、上海永安公司、趙世瑄、交通部路政司長、㈣國用股、倪遠甫、上海鹽業銀行、楊杏佛、大學院、王一亭、上海麵粉交易所、周星棠、漢口總商會、徐靜仁、(未詳)馮少山、上海總商會代表、蘇民生、上海民生傘廠、徐永祚、上海愛多亞路三十六號、夏孫鵬、海軍部、劉紀文、繆斌、吳承齋、趙錫恩、以上地址未詳、壽景偉、上海銀行業聯合會、李調生、財部秘書、李覺、財部國庫司、林子峰、財部秘書、鄒琳、財部秘書長、司徒俊厚、財部會計、賈士毅、財部稅務處、㈤稅務孫景西、上海中孚銀行、周湘舲(未詳)胡頌棠、廣州總商會代表、鄒殿邦、廣州總商會代表、榮宗敬、(未詳)黃綬珊、(未詳)盛俊、(未詳)李景曦、海軍部、李承翼、財部辦事處、張福運、財部稅務處、鄒敏初、財部禁煙處、程叔度、財部煙酒處、錢儒逵、財部鹽務署

美國築路影片

在航海青年會開映

道路建設協會、定於六月二十二下午九時在四川路航海青年會開會、演放美國築路影片、該片共十七卷、由美國汽車協會代表史華德君攜帶來滬、爲美國最新築路影片、即於電影中演說道路與國家人民之關係、以及美國最近築路之方法及成績、

中國旅行社最近消息

本埠四川路一百十四號中國旅行社、月來各項業務、頗爲發展、茲錄最近消息如次、▲開辦莫干山分社 莫干山爲避暑勝地、中外人士、每於夏季赴莫干山避暑、該社爲便利旅客起見、特會同上海銀行、在莫干山設立分社、專代旅客辦理購買及車船等票、現已定於七月一日開辦、▲旅行雜誌[illegible]出版後、銷路激增、刻下已無存書、其夏季號已經出版、內容多關於夏季旅行之文字、[illegible]、約本月底可以出版、▲京滬直通京之電告、該社前日接滬[illegible]、謂京滬路已直接通車、希望旅客照常接洽、[illegible]有關於購票等事、可向該社接洽、

勸募庫券協會將結束

上海商界勸募續發二五庫券協會、爲催繳已認券款換給正式庫券事、發出通告云、本會辦理商界勸募、續發二五庫券、亟待結束、所有已認未繳各戶、儘於本月三日以前、如數向指定銀行錢莊一律繳清、自七月三日起、在福州路五號中華匯業銀行、發給正式庫券、每日上午十時至下午四時、星期六十二時止、凡執有該項紅協字戳記、及本會勸繳圓章預約券各戶、希查照上開時間、向該處換取正式庫券、

公安局重申禁令

不准捕捉青蛙

時局、自應注意、於二十日起至二十二日止、每日上午九時至下午十二時止、各區所均應增加巡邏、以資防範、

捕捉青蛙、久懸禁例、近有不肖之徒、仍行捕捉、供人宰食、市公安局昨特通申禁令、務望勿再捕捉、

陳一郎與劉倚霞昨日結婚

中央特派津浦鐵路特別黨部籌備委員、前江蘇省黨部工人部長陳一郎、與本埠務本女校高材生、曾任六區黨部婦女部長劉倚霞女士、昨日假東亞酒樓大禮堂舉行婚禮、到來賓潘冬、馬雲風、[illegible]等三百餘人、請何玉書陳德徵爲證婚人、吳開先孫志炳爲介紹人、由劉東海陳炳通主婚、

危險房屋

應當拆造

市工務局在閘北[illegible]七號起至十號止之[illegible]房屋四間、及其西邊[illegible]房屋數間、均已危險不堪名狀、經該局派人勘查後、業已通知拆造、但該屋[illegible]不遵拆、昨特函請四區公安局、派警勒限拆除、

革命劇社積極進行

革命劇社、爲上海特別市黨部工作人員施公猛等所發起、昨日舉行第二次籌備會議、通過章程、不日即將開始徵求社員、該社籌備處、在林蔭路上海特別市黨部、

端陽節注意防範

市公安局昨開第二十三次局務會議、[illegible]

撲克牌香煙自願改名

東海煙公司撲克牌香煙、自願另易名稱、呈工商部市政府、請於存貨印訖未經銷售以前、暫緩取締、昨奉國民政府工商部批示、准予展限、仍須迅速變更圖樣、呈請註冊局審核、

六安浩刦之來客談

昨據由六安脫險來滬者談云、豫匪於四月二十二日清晨入據六安城時、即大肆姦擄焚殺、極盡匪衆最慘酷之手段、城內居民無一倖免、當時被擄架勒贖者計男女老幼在千餘口以上、所架者並不計貧富、均被架去禁錮城內一隅、匪徒設防禦線、崗位森嚴、乃限次日各家屬須前往繳款贖票、否則逾限一律撕票、民衆方面驟罹此難、各家室成四散流亡、生死莫卜、城中狀態已成一片荒涼、故無人前去贖票、該匪等以限期已逾、乃將所架之千餘人、歸併一空屋內、周圍縱火焚燒、外由匪徒持槍把守、如遇逃出、即以鎗擊斃、當火起時、屋中之千餘人在內起轟、有一部分將屋牆以拳力推倒而出、在外之匪徒、用機槍掃射、結果僅逃出數十餘名、現匪衆因聞大軍往勦、已向霍山方面逃竄、此次六安之浩刦、較小白郎一役尤甚、

今日戲目

大舞台(三馬路) 夜戲 四本高廷贊 (演員)李桂春 孟麗君 白牡丹 林樹森 (價夜)三角 四角 六角 八角 一元

上海舞台(四馬路) 夜戲 三四本[illegible] (演員)趙如泉 趙君玉 黃玉麟 金少山 (價夜)一角 二角 三角 四角 六角 八角

第一台(四馬路) 夜戲 頭本開天闢地 (演員)劉筱衡 [illegible] (價夜)三角半 五角 一元

共舞台 夜戲 頭二三四本白蛇傳 (演員)[illegible] 粉菊花 [illegible] (價夜)二角 三角 四角 六角 八角

下爲影戲院

光陸(博物院路) 尋芳獵艷 (時間)三點 五點半 九點一刻

武昌(東武昌路) 古國奇緣 (時間)三點 七點 九點一刻 (價目)樓下二角 樓上三角 日夜一律

共和(方板橋) 火星探險記 (時間)日戲二點半 夜戲七點半 九點半 (價目)一角 二角 三角 半元 幼童減半

中華(吉祥街) 馬振華 (時間)三點 七點 九點 (價目)日二角 三角 五角 夜二角 四角 六角

北京(北京路) 郎德山 (時間)三點 五點半 九點一刻 (價目)日五角 七角 十角 夜六角 九角 二元

百星(福生路) 奇女子 (時間)三點 七點 九點一刻 (價目)日戲四角 八角 夜戲六角 一元

虹口(乍浦路) 亂世忠臣 (時間)三點 七點一刻 九點一刻 (價目)樓上三角 樓下二角 幼童減半

夏令配克(靜安寺路) 芝加哥一女子 (時間)三點 五點半 九點一刻 (價目)日戲七角 一元二角 夜戲一元 一元半

恩派亞(八仙橋) 盧宮秘史 (時間)三點 五點半 九時 (價目)二角 三角 四角 六角 日夜一律

萬國(西門路) 再世姻緣 (時間)三點 七點 九點 (價目)二角 三角 日夜一律

中央(六馬路) 一腳踢出去 (時間)三點 五點半 九點 (價目)日六角 八角 一元 夜八角 一元 一元二

新中央(海寧路) 金縷恨 (時間)三點 七時 九點一刻 (價目)日三角 四角 六角 夜四角 五角 八角

卡德(卡德路) 白雲塔 (時間)三點 七點 九點 (價目)二角 三角 四角 日夜一律

世界(青雲路) 白雲塔 (時間)二點半 六點 八點 (價目)二角 三角 五角 日夜一律

奧迪安(北四川路) 歌台避債 (時間)三點 五點半 九點一刻 (價目)日四角至一元二 夜六角至一元半

上海(北四川路) 荒漠刦美記 (時間)三點 五點半 九點一刻 (價目)日六角 八角 一元 夜八角 一元 一元半

通俗(大東門) 武松獅子樓 (時間)二點半 七點 九點 (價目)二角 四角 一元 幼童減半

卡爾登(派克路) 小船主 (時間)三點 五點半 九點一刻

東華(西藏路) 可憐蟲 (時間)三點 五點半 (價目)四角 六角 八角

啤士

能治傷風咳嗽及感冒

當奇異之啤士藥片溶解於口中時。即發出有殺菌之藥氣。隨呼吸深入肺中。啤士藥味芬芳可口。能撲滅寄生於喉間之微菌。醫治感冒等症。而增進肺管之康健。使呼吸自由

啤士封固玻璃瓶內在各藥房均有出售

用呼吸可服之藥而製成藥片者

肺有損壞・即 氣喘 多痰 咳嗆 咯血 若不迅速治愈・恐成肺癆・

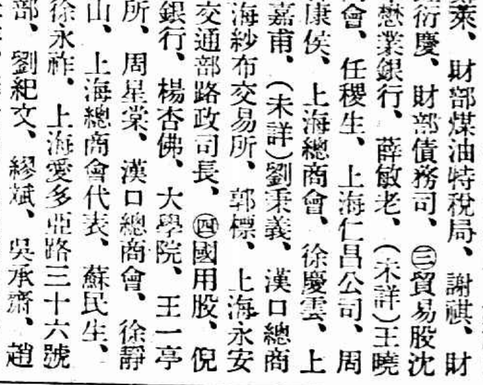

本藥房發行 **保肺漿**・治肺癆之聖藥也・其藥力能直達肺部・具補肺・順氣・化痰・止咳・四大功效・無論新久肺癆・服之・未有不全愈也・

價目 保肺漿 大瓶洋一元七角半 小瓶一元

上海四馬路中 太和大藥房總發行

中外各埠分店及各大藥房均有出售

長鬚老老打殺在汽車上

兩友微傷　小販阻捕　暴徒連開近十鎗

常熟沙田局丈量員周慧僧、前日率其子奉叔來滬訪友、寓九江路惠商旅館三十九號房間、周有友陳葆初、莫逆交也、陳爲普益紗廠股東、住宅在愚園路B字一百十六號「柳林別業」、此次知周來滬、特在家中設筵招周暢敘、昨日上午十一時許、陳開駛自備三〇三三號汽車、至惠商旅館接周、周遂率奉叔同往、餐畢、暢談至下午三時四十分鐘、周始辭別、陳仍用汽車送出、時車廂中除周慧僧父子外、尚有季·張·兩友、詎汽車將出「柳林別業」口、車後發現短衣人三、向車篷內發槍一響、兩司機人疑是車胎爆發、乃停機察看、而在車後開槍之三人、已奔躍至車前、又舉槍開放、約近十響、即匆忙遁去、司機人等飛足欲追、時有一賣桃子小販、亦拋去所提之竹籃、向人叢中奔跑、司機人以爲幫追逃者、乃並肩奔去、不料此小販、轉瞬之間、摸出手槍、向追者恐嚇、司機人不敢上前、於是任凶手遁脫、小販旋亦失踪、至在汽車中之周慧僧、共中三槍、一彈從右面頰射進、左頰穿出、二彈中胸部、皆從前面入、倒臥車廂內、當即暈去、周子幸未受彈傷、季·張·二人、頭手二部爲子彈擦傷、幸尚輕微、旋由靜安寺捕房派到探捕調查、一面即送受傷人至醫院救治、車在途上、周已傷重身死、乃轉車送斐倫路驗屍所、周年五十六歲、有鬚甚長、來滬方二日、即遭暗殺、亦云慘矣、

捲煙製造廠突然起火

薛仁貴不至闖禍

法租界華成路四號至六號中南煙草公司之製造廠、共四號二樓上之烘煙間、昨日下午六時、工人放工後、即行關鎖、至九時一刻、該間忽有濃煙從窗口冒出、經在路上納涼者瞥見、急告公司中人、啓門入內、詎煙霧瀰漫中突然起火、頓時冒穿屋頂、經救火會得悉、立驅皮帶車到場灌救、歷一小時之久而熄、該烘煙間全部被焚、而比鄰之老虎灶恒泰祥洋貨店萬裕煙紙店進康押店、均遭水漬、至其起火之因、據該公司職員云、日間所烘之煙「薛仁貴牌」、係用水汀所烘者、實不知其火何由而起、被焚去之煙草、約值洋千元云云、廠主沈一康蔣平義、已被傳入法捕房候核、

不死 不死 阮朝福仍在人間

兩次服毒毫無效驗　浙江路上徘徊達旦

日前投函各報、自稱因戀人被匿、服毒自殺之男人阮朝福、距今業已三日、以其居址靡定、死訊迄未證實、昨晚本館忽得其猶在人世之消息、因往其友譚近處相晤、阮身穿灰色條子衫袴、容色頹喪、見記者時、靦然俯其首、據云、渠於上年十二月間、在寶昌路德榮里羊城毛絨廠作工、時與同廠女工奇桂發生戀愛、旋即賃屋於楊樹浦橋三新紗廠對過同居、奇桂今年二十一歲、生父姓徐、或姓齊、以桂不識字、已亦不辨、後父則張姓、同居半年、情好極篤、至上月二日、桂忽謂其處生活奇窘、擬暫返母家、倩友爲入紗廠作工、囑阮勉爲好人、桂母家在武昌路、而桂自阮處出後、寄宿於午浦路同德里戚家、迨本月十四日下午四時、阮過桂母於同德里里口、桂母指阮誘拐其女、阮謂是否誘拐、可詢爾女、且現已還家、現在里內、桂母堅謂奇桂未往戚家、爭辯久久、兩人同入捕房、捕房斥不受理、又同出、則二十餘壯男蜂擁而上、將阮圍住、聲言如出二百元爲詩、即以桂妻之、阮謂如以二百金爲聘金而正式結婚、則可、否則不願出錢以買桂、衆不允、勢將用武、阮又返報捕房、判桂母罰一元了事、時已夜間十一時許、及同出、桂母又拽阮至崇明路青雲里內、重申前請、謂如無二百元、莫思安居上海、阮無奈、允之、約期今日下午(二十)先付十元、當日之圍始解、一宵難過、阮空床輾轉、自思第一妻死、第二妻離、第三妻逃、第四妻奇桂又波折橫生、加以多時失業、飄泊異鄉、遂起厭世之念、遂於翌日(十五)闢室於北浙江路寧安旅館三十號、爲自盡之地、寫就遺書十餘封、後自出購鴉片一元四角、及晚九時、和高粱酒吞服、至十一時毒發、嘔吐大作、將所服鴉片完全吐去、竟不死、然頭目暈眩、臟腑如在翻動、痛苦萬狀、床次呻吟、大悔不該人未就死、函先發出、將契媽等隱事完全暴露、孟浪實甚、時茶役入室糞除、見狀驚問何事、阮諱言酒醉、得未窮詰、前日(十七)又一度往桃源坊、以無錢僅購煙泡一枚吞服、仍不死、下午往友人處借洋數元、往崑山花園中散步、以該處與同德里奇桂居處逼近也、呆立移時、忽見奇桂果走過、急追踪往尋、則如驚鴻一瞥、轉瞬即不見、詢之鄰人云、桂與其戚口角、不歡而出、阮疑桂返楊樹浦橋家中、搭車趕往、同居者云未到過、爲之懊喪欲死、當後二時、擬仍往寧安旅館投宿、甫抵門口、館中人均竊竊私議、微聞有服毒如何不死之語、進而退出、徘徊浙江路上、踱躞終宵、擬投江自盡、則以本善游泳、恐被救、更貽人笑柄、當時心亂如麻、生死兩難、迨天色大明、忽遇住方浜橋之友人劉某、趨問何事、阮欲掩飾、友出時報與閱、知不可隱、友邀往其家暫住、至今日(十九)始來譚家一告顛末云云、阮末謂、先生、予今後死生請爲我一決、言已長嘆、記者溫慰數言而出、其預先書就待寄本報之一函、亦爲照錄如左、

執事先生大鑒、逕啓者、愚於日昨其實在寧安旅館服毒、寫下遺信約十書、欲交友代付、不料服後、咽喉反扣、所有酒飯茶毒、和盤托出、適茶房半夜之際、啓門淨地、動疑而問、我只得說吃酒、掩飾過去、自思死不去而反受苦、囊內已空、無錢購藥、不勝懊喪之極、後與友借洋數元、爲再後之一步、斯時太陽西墜、呆立崑山園中、討目睹諸多情形、悲憤交集(內容不述)至半夜十二點鐘、又到浙江路各旅館、忽見館役人員、見我時私言喁語、誠恐事已敗露、遂詐訪友而出、徘徊浙江路中、時天已大亮、欲投浦自盡、因我素識水性、若被人施救、則事不成而厭醜態、倘有何顏哉、正有所思、忽遇友於途中、驚問何事、然我欲掩飾而行、誰知事已爲友所悉、帶回家中、勸我大鋼、無奈我處此景況、又將如之何、過往是實、誠恐列位先生勞步、故特來函達鑒、　餘容後至、阮朝福

電車上下來 賣票員頭破 當場身死

昨日下午二點半、法商電車行經法大馬路、有一賣票員、因躍下電車、被二六二四號汽車撞倒、軋傷頭部、流血殊多、當場身死、

老命送在軌上

滬杭車輾斃老嫗

昨日由滬開杭之四號特別快車、駛經新橋與明星橋間第十號橋地方、有一鄉下老嫗適在該處軌道行走、因一時不及避讓、致被輾斃、當經報告明星橋站長、派警照料、一面飭傳該處地保召覓屍親到站認領棺殮、嗣經查得死者李李氏、年五十一歲、松江人、家中貧苦不堪、遺有一子、年約十餘歲、並有疑病、故由路局出洋二十元、交該地保備棺收殮、

楊樹浦路傍女屍形狀

慘極慘極！ 刀傷共十處

前晨六時許、楊樹浦海州路附近馬路旁發現一被殺女尸、年約二十五歲、身穿藍竹布短衫袴、形似廠中女工、全身共有刀傷十處、爲狀至慘、嗣由楊樹浦捕房華捕查見、以電話通知捕房、立飭中西探馳往調查之下、將女尸舁入斐倫路驗尸所、昨晨由臨時法院葛推事蒞所、驗明尸體、向中西探詰問一過、論曰、驗明已死無名女尸、委係生前被人用刀戳傷身死、查無尸屬、着地保先行具結領尸棺埋、着捕房偵查謀命重實再核、

小老婆吞煙

與鄰兒鬭

開封路永芳里二百十八號王順泰木作主王某之小老婆、前日(十七)上午十時、與鄰兒相吵、繼乃用武、前後鄰均謂不應欺侮小兒、詬王妾、俟丈夫回後、定欲其出面邀鄰兒父母吃講茶、王當然不允、因此竟于昨晨九時、暗吞阿芙蓉、後經家人覺察、送至醫院醫治、

遇人不淑悲忿投江

欲以一死諫夫

寓居浙江路五十一號之甬婦陳王氏、前晚十一時半、潛至海關碼頭投浦圖盡、被總巡捕房三百九十一號華捕查見、將其救起、帶回捕房、轉送女所暫留、昨晨解送臨時法院、據華捕投稟撈救情形一過、詰據陳王氏供、因我夫終日在外尋花問柳、不思歸家、視我如陌路人、不顧家用、我善言相勸、彼反報以惡聲、我無法可施、祇有一死而已、求鑒、推事核供、即開導陳王氏一番、諭令釋放回家、以後不可輕生、

白相人尋釁

三人受傷

有馬春山戴首年張松山三人、同住滬西勞勃生路、在申新紗廠工房內爲包飯作業、昨日下午九時、有十餘白相人、向馬等尋釁、用鐵器互鬭、馬等三人均受傷甚重、

氣象

徐家匯天文台昨日報告云、多雲而熱、東南風、氣壓頗低、仍在降落中、氣溫最高九十一●二度、最低七十二●八度、預測今日天氣炎熱、長江流域有雷雨、黃海有旋流、東海風勢無定、關島西北之颶風、向西北偏北進行之勢、

一碗菉豆湯代價千餘元

先來女客　後來暴客　小婢未關大門

閘北國慶路承德里四十五號張章雀家、昨日下午五時許、因來一女戚、張命婢女出外購菉豆湯、大門未掩、致被盜匪四名闖入、兩盜出手槍嚇禁聲張、先將其女戚手上所戴之金戒兩隻悉捋下、復徙入張之臥室、劫得金鐲一付、金挖耳一支、金戒兩隻、旋復登樓、入張之房客寧波人胡金慶房中、將大洋一百七十餘元、金釧珠鐲鑽釧鑽環及小孩金釧各一付、金鍊一條、寶戒金戒共六隻、以及其他金飾多種、綢緞衣服十餘件、一併劫取、攜贓奪門而逸、據胡云、兩姓損失共有一千百餘元、金飾係其妻妹所寄存者云、

盜跡

鈎玉弄刦案　漆作逐盜出門　西裝人曾當郵差

小南門西鈎玉弄十四號周庭楨家、昨晨十點半、突來盜匪四人、出示手槍、旋即上樓入周之臥室、將衣櫥鎖扭落、將首飾箱一只、內有珠鐲一只、上鑲大珠十粒、小珠六粒、翠寶三粒、珠花一朵、上有大小珠二百餘粒、金鎖片一枚、鑲寶金戒二枚刦取、時南倉街二十三崗警察武貫海已聞悉、立報一區三所、史巡官督同巡長王保賢、巡警孫福全、武裝馳至、將弄門守住、盜乃攜贓上屋逃出、在西首某漆作披屋跳下脫逃、尚有一西裝盜逃至對門陳姓漆作、當被逐出、爲警所見、即行拘住、詰訊名李玉金、二十二歲、崑山人、前當郵差、現因失業、現住居閘北國慶路、旋據事主投稱、在美孚火油行營業、盜刦時、尚有親戚陳一鶴、由楓涇來此、攜帶小皮夾一只、被盜刦取、內中有鈔票三十五元、並認獲案之盜、於三天前來租房、約定次日同眷屬來看、今晨先進來者、即是此盜云云、金所長飭將該盜由解市公安局第三科訊究、

警報

▲洋涇鎮東　浦東洋涇鎮東首硬家浜地方朱財生家、前晚十時許、突來盜匪十餘人、將婦女縛禁一室、大肆搜刦、計刦去金押髮一支、金鐲片一枚、金戒三只、金圈二付、金簪二支、現洋百餘元、綢衣皮衣十餘件、攜贓向北而逸、

▲湖北路　湖北路三百四十三四號洋貨店、前晚十點餘鐘、突來盜匪四名、各執手槍、刦去華絲葛兩疋、香雲紗一疋、大小洋十餘元、一哄而逸、

緝獲

□周貴榮刦後圖逃被擒獲　住居海寧路南林里六十一號之山東人邢子祥、昨日上午一時餘、乘坐黃包車、道經蘇州路、突被盜匪三名攔住、袖出手槍、將邢拖入附近弄內、將所穿元色印度綢長衫一件、白紡綢袴一條、衣袋內鈔洋二十二元刦取、分頭圖逃、就中執槍之一盜、身穿藍柳條短衫者、逃至北京路、被一九七八號二九九號兩華捕查見、以其形跡可疑、即將拘獲、而該盜手中尚執有手槍、當即奪下、察得槍中祇有子彈一粒、帶回老閘捕房、詰悉其名周貴榮、浦東人、其時事主邢子祥亦投捕房報告盜刦、中西探即着指認、邢當時認出周匪確係刦物者、遂向周嚴詰同黨逃匿處所、周供出其餘兩人匿跡西藏路平橋旅館十九號房間內、探等密往拘拿無着、祇抄出原贓長衫綢袴帶入捕房、旋至九時半、將周盜解送臨時法院、經質訊一過、諭被告押候改期再訊、

□攔住婦人強刦寶石耳環　住居東鴨綠路八百五十一號之紹興婦人繆俞氏、昨日下午二時、行經百老匯路、突被匪徒浦東人林秋道、糾黨攔住去路、強將氏所戴寶石耳環一付搶刦而逃、由包探錢子青查見、將徐追獲、連贓帶入捕房、押候解究、

唐拾義佈告

久咳丸辨偽法

㈠偽品包內無驗貨券
㈡偽品或有偽驗貨券但翻印背像模糊不堪
如無上述諸弊方爲眞品將券交回總行即贈本廠美人畫
向例一張換一張從不改章

全昌金鑲天然真珠圈　每付十元
此珠精瑩光潔歷久不變因其天然而生故名之爲天然珠誠閨閣妝飾之妙品也以鑲耳圈戒指尤覺奪目每件十元起碼備廉物美無出其右倘蒙賜顧請臨上海三茅閣橋西首多亞路一八四號　全昌首飾眼鏡號啓

冠華帽莊　上海望平街大馬路口
國貨草帽　一例八折　外加贈理　髮漿一瓶

致新鞋店　北四川路丫四十號
▲一九二八▼　▲夏季皮鞋▼　▲式樣美觀▼　▲質料堅固▼　▲步行適意▼　▲定價低廉▼
修理皮鞋廿四小時

瑞和洋行　禮拜四拍賣
衣著

拍賣

聘請
意大利全國各紡織廠今欲招請批發商如能有確實保證並備有大棧房及售貨處而有意於此種事業者可接洽
Hektor Martinoli, Via Bramante, Milano, Italy

黃氏女子學社招生
赫德路六十號
報名日期六月廿一二三日
開學九月十九號

招生

分類廣告

中南皮鞋公司（盛記）　北四川路崇明路口
名色夏季皮鞋特別式樣大小華麗高等尺寸均全最合時裝價錢均從廉
優待學界一例九折

飲食
新雅　北四川路上海大戲院對門　虬江路角奧迪安大戲院南首　茶點麵食　廣式小吃

惠通（樓上）　南京路浙江路口　電話中一四五四
廣州名菜　香茶佳點　冷食飲品　炒麵粥類

星卜
著名手相家　海倫巴勃女士
女士參用水晶神球詳述君之運命推算行運之時期頗利之年均極應驗真不或爽之日就上海一埠已相過五千餘衆則其相術之妙可以想見且其相必有切實秘密之指導每相金五元　聘有譯員
時間　上午九時至下午七時
地址　愛文義路廿五號
電話　西四四四二

書報
謝頌羔編註　世界著名短篇小說　每部實價洋七角半　郵寄外加五分
協和書局　上海北四川路十三號

請讀　上海漫畫　著名畫家的結晶　現代藝術的苑藪
地址山東路　仁濟醫館間壁

李秋君女士潤格
每尺十元四尺爲止　條幅減半　尺頁扇面每件五元　山水花卉人物同例　點景工細加倍　刻石每字二元
收件處上海卡德路八十號李宅各大牋扇莊及時報館

戲劇月刊　劉豁公先生主任
第一期創刊號出版
每月一冊　每冊四角
六月廿號以前預定　全年十二厚冊減收大洋三元
六月廿號以後預定　全年十二厚冊實收大洋四元八角
外埠函訂郵印爲憑　如須代寄另加郵費
預定處上海四馬路及各省各埠
大東書局

生命與健康
德醫施竇福主幹
撰述者多海上著名德醫名家　專門指導健康知識及解答疾病疑難
▲寄郵票一分當即奉送樣本
地址上海北四川路老靶子路口九十六號　生命與健康社發行

世界書局讀書儲蓄
種類多　手續簡　利息厚　辦法完善
利息之外再贈實洋書券（可兌取本局及上海各書局發售之書籍文具儀器）

種類	說明	利息及書券	舉例
活期儲蓄	隨時可存、初次來存至少五元、以後滿一元即可存入	不論存期長短、週息一律九釐、即利息大洋七角、又實洋書券二角	譬如一月一日存入洋一百元、至七月一日可取利息洋二元七角、又實洋書券二角
整存整取	定期最少一年、儲款一次存入、本利滿期一取、書券每年一取	定期一年者一分二釐（利息九釐、又書券三釐）[illegible]	存數至少一百元、譬如一次存入洋一百元、定期十年、到期可得本利洋三百二十元、又書券洋四十一元
零存整取	定期最少一年、儲款每月一繳、本利滿期一取、書券每年一取	定期一年者一分二釐（利息九釐、書券[illegible]）[illegible]	存數每月至少五元、譬如每月存十元、期滿十年、到期可取本利二千零六十三元、又書券十二元
按月支息	定期最少一年、儲款一次繳足、每月可取利、書券每年一取、原本不動	定期一年者一分零八毫（利息八釐四毫、又實洋書券二釐四毫）以後每年多加[illegible]	存數至少一百元、譬如一次存洋一百元、定期一年、每月支息七角、又書券二元、到期還原本
對本對利	定期一律七年、儲款一次繳足、滿期本利一取、書券每年一取	利息一律照原本加倍、書券之外、存一百元者再加贈實洋書券二元、二百元者四元	存數至少一百元、譬如一次存入洋一百元、七年期滿、可得本利洋二百元、又實洋書券二十一元

尚有整存零取兩種　分每一個月　三個月　半年　一年支款　作學費及經常費等最宜
辦公時間　上午九時起下午六時止　星期下午一時起
▲地點—上海四馬路中市
世界書局讀書儲蓄部
（詳章）向總局或分局索取　電話中一四七二二號　電報掛號二七一〇　（分局）可索取章程但不收儲款

集古今說部之大成　彙稗官野史之鉅帙
筆記小說大觀預約
全書八輯　共五百冊
▣預約▣　每輯四元　[illegible]
▣出版▣　第一、二、五、兩輯早已出書　第三、六、兩輯陰曆四月底出書　第四、七、八、兩輯陰曆十月底出書
印有樣本承索即贈
上海南京路中　文明書局謹啓　各省中華書局經售
第一五輯已出書　仍照預約價發售

受過教育的小夫妻
結婚數年愛情破裂
時常打得頭青眼腫
程素雲無勸解餘地

男學生朱聖石、與女學生程素雲、於三年前結婚同居、不料愛情破裂、惡感甚深、先則涉訟臨時法院、現又涉訟地方法院、程素雲並延律師狀請與夫離婚、而其內容異常複雜、日前曾奉地方法院辯論終結、茲因案情尙有未明、認爲有重開辯論之必要、昨日上午由章推事官開庭審理、原被兩造各偕律師到庭、問官先問原告程素雲來案起訴是何請求、(答)請離婚(問)離婚的原因、(答)爲虐待及遺棄、(問)虐待理由、(答)被告曾行兇、將我肋骨打斷、(問)是幾時、(答)嫁他第二年、我於十九歲時嫁的、至二十歲即被打、我今年二十三歲、(問)是十四年的事嗎、(答)是的、(問)幾月內、(答)二月內、(問)打斷肋骨有人知否、(答)因被告不爲我醫治、我回母家、送往醫院、(問)你夫將你打成殘廢、如何不依法告訴、(答)他後來認錯、永不再打、(問)此是從前的事、現在的理由呢、(答)時常打得我頭青目腫、(問)因何打起來、(答)有時口角、有時爲要問我索錢、我曾在會審公廨告過、(問)是幾時、(答)是廿一歲時五月裏、(問)堂諭如何、(答)以後不准被告虐待、(問)你在會審公廨告的幾件、(答)告虐待及要賣我、(問)有無告拋棄之事、(答)無、(問)會審公廨判決是否命你歸去、(答)是的、(問)回去嗎、(答)回的但被告向我云、不要你在家中、儘可再告、(問)他不要你回去、你就應挽親戚送去、豈可就此不回、(答)我後來生一小孩在醫院、由此鄰范杏珍送我回家、被告云、不要臉、打我出去、我只得歸母家、從此就不再回去、官又問原告云、被告呈有信函一件、是你寫寄與他的否、(答)是蕪湖發的、(問)爲何你一人到蕪湖去、(答)因他要賣我、(問)他要賣你、有法律保障、一個青年婦人、不別而行、是背婦道的、(問)你信上寫預備到漢口去、故在蕪湖寄信通知、是何意思、(答)是我父在漢口、我去後、恐丈夫不知、故通信給他、被告在四馬路振華旅館四十九號、竟迫我寫兩張自認行跡不檢之服辯、(問)你們有家有室、爲何到旅館去、(答)我有一個同學趙月琴、是崑山人、常來上海、來則共叙契濶、是日被告即冒趙月琴姓氏、以請客票約我前往、我不知是計、推門進去、被告同流氓式之三人、在門背後、待我走進、即勒迫照寫二紙、頭我不肯、他打我兩記耳光、於是一個勸他、一個勸我寫、寫後才放我出去、我於一月七號就到戴律師處告訴前情、(問)你爲何不登報撤消、(答)戴律師勸我好好回去、遂拋開了、(問)你後來登報否、(答)隔了一月才登報的、還是他先登、(問)你們當時之媒人爲何人(答)楊樹生沈鰲松、(問)你夫婦爭吵、媒人何以不問、(答)曾勸過無效、官云、你們都是少年、能够回去、本院爲你們和解好否、乃原告堅稱要離、被告朱聖石供、原告是我妻、她所供、我皆聽得、並不常常打她、(問)你打斷她肋骨怕是眞的嗎、(答)無此事、(問)無事何以要打官司、(答)十五年一月一日她走了、到蘇州寫信來、我到蘇、她走了、(問)爲何事要走、(答)不知、官云、你時發脾氣、爭吵打人、不爲無因、(答)實無原因、而她到蘇州三新旅館、打電報給其父、說要到漢口、旋我接到她蕪湖來信後、由媒人勸回、我曾接過她、無如講不通、至五月間、她就在臨時法院告我、判決敎她回家、官云、你應應接她才是、(答)她不肯歸、二房東陳姓知的、(問)你妻在臨時法院告你的爲什麼、(答)逼良爲娼及虐待、(問)你妻說你拒絕她返家有否、(答)其時我在惠靈學校修業、(問)你於公廨判決後、爲何不接妻歸家、(答)是並未接過、官云、這是你錯的、丈夫接妻、並不坍台、(問)你曾將她帶至北京圖貢、(答)是她同我到通州薛子華處、說有生意做、但薛已到上海、於是她又同我到天津、再找一人又未遇、於是她又云、她的哥在北京、又同我到北京、則並無其人、至於她寫的兩張紙頭、爲我於十六年一月六日看見報紙載有婦人無家可歸、內容即是她、故我送報與她看、她云、並無此事、可以書據保證、官云、你這種青年、似太無出息、聽聽女人一言、竟會奔跑千里、但你最後的意思、對於離婚如何、(答)不願、(問)然則帶她回去嗎、(答)當然、官云、已遲了、你當初在臨時法院就該如此、於是官又轉勸原告、仍不能言歸於好、問官以本案尙須調查、及補傳人證、諭候正期再審、遂退庭、

黨旗少六角
罐蓋右戳記 死猪肉查出

閘北大統路新民路口勝美齋肉店、昨日(十八)上午九時許、懸有死猪肉一爿、爲四區公安局衛生巡長許憲圖等査悉、該店初尙不認、謂曾經檢驗蓋戳、許等細視藍色戳記、見黨旗之太陽祇有六角、比眞戳少去一半、始知係用愛美牌香煙罐蓋蓋印冒充、遂命同往局所、行經中途、該店主知事不佳、出洋二元、賄許等釋放、許等不允、報告局長、備文移解司法科訊辦

杭來慢車失火
嘉興停頓半小時

昨日由杭開滬之五號慢車、於下午一時半、駛經嘉興時、該列車之九十六號三等客車窗下車板、不知如何、忽然着火、燒穿一洞、幸經路警覺察、報告站長、即

經理被控舞弊
尙有一部份帳未查明

虹口密勒路恒義生洋雜貨號主陸尙文、指控經理章頌州、係安徽人、章頌州於本年間、舞弊賬目、侵佔洋四千餘元、由臨時法院准詞簽出傳票、發交虹口捕房、於昨晨往將章頌州傳至法院、即據原告代理律師到庭陳述被告舞弊情形、並稱、現查得一部份帳目、已有四千餘元、尙有一部份之帳、尙未查明、要求改期云云、詰之被告供稱、店務雖我經理、惟帳目另有一人管理等詞、推事得供、論本案改期訊理、被告章頌州擱押捕房、

李世吉要求宣告無罪
謂是殷實之人 證人供詞矛盾

陳云烈前延農復逵兩律師代表投法公堂指控山東人李世吉即李魁武、綁架叔父陳力耕、至今生死不明、求請訊究、迭經開庭研訊、迭誌前報、昨日又奉提訊、被告代表郭蘭亭律師辯稱、此案毫無確實證據、全憑證人之供詞、致於各證人供詞中、亦互相矛盾之處、尙有重要證人紀學田與夏如兩人、未曾到案質訊、顯見有虛僞之處、查紀夏兩人及李九如等、即前至被告處行竊汽車之人、經被告至捕房控告、因此挾仇、或另有他人唆使、亦難預料、又據證人鄭兆清供、與被告接洽十餘次之多、查天文台路附近、時常有中西巡捕往來梭巡、證人何不鳴捕拘拿、致於原告呈案之匪函、是否實在、抑係捏造、亦難研究、總之被告是殷實之人、豈能憑證人之供詞、而處其罪刑、要知凡犯死刑之罪、須有確切證據、方能成立、決不能以疑點判定其罪之理、應請准將被告宣告無罪、原告律師農復逵稱、被告前在山東地方綁架葛燮生、勒贖不遂、將肉票殺死於膠濟鐵路、餘匪均已服法、獨被告尙漏網在外、今有各報載明可證、求請明察、再承審官商之法領事杜君、諭本案辯論終結、聽候尙明堂諭宣判、

酗酒沿途調戲
茶館主人受傷

前晚九時許、閘北共和新路北義仁興翻砂作夥錢紀廣(二十六歲無錫人)飲酒過多、酩酊大醉、其時該處福興里八九兩號福海園茶館店主李懷章(三十歲鹽城人)偕其妻馮氏歸家、錢即隨後沿途調戲、李忍耐不過、向錢責問、一言不合、舉手就打、錢旣作同伴人數衆多、蜂擁而出、故李懷章略受微傷、後被四區公安局中山路派出所聞聲前往、將錢及李之夫婦一併拘獲、轉解四區、訊判錢紀廣拘留十天、李寧傷勢輕微、着出外自行醫治

車夫承認疏忽
先罰二十元 保留私訴權

汽車夫談鳳坤、今春駕駛汽車、行至法新租界法國總會門口、忽將艾天橋家之男孩撞倒碾傷、昨由捕房將被告傳至法公堂請究、先由十七號巡捕稟明當時情形、謂實係汽車夫之過失、原告由普萊梅律師代表稱、原告之小孩傷勢甚重、迄未痊愈、仍在醫院、求請准予保留私訴權、詰之被告談鳳坤、供認疏忽不諱、中西官判被告先罰洋二十元充公外、准予保留原告私訴權、

一枝香控案裁決
兩方均稱有違約之處
假扣押與撤銷均須繳款擔保

六馬路西藏路一品香主人[illegible]、前與協和公司經理汪漢丹訂立契約、將該旅館作價十一萬五千元出盤與協和公司、隨因付款爭執、再度停頓、協和公司乃延律師向臨時法院起訴、並請法院於該案未審結前、禁止被告徐某另行出盤、或爲任何處分行爲、當奉法院照准、而徐某即延律師具狀請求撤銷禁令、旋經批示、被告如欲撤銷禁令、須提存法院現銀十一萬五千元再核在案、昨日午後該案由李推事開庭傳審、原告律師出庭聲稱、被告於本年五月八日、訂立允條、願將一品香出盤與原告、議定盤價洋十一萬五千元、訂於同月十五日接盤、是日並付給盤價半數、其餘半數之五萬五千元、須俟接盤後之一個月、分三期付清、不期原告於交盤時要求即將接盤後應收之五萬五千元、亦於是日付給可以立時兌現之銀票、換言之、即被告欲於接盤時將盤價全部收清也、此爲乎可、因(一)在原告分期付款與一次付款、於經濟上頗有極大出入、(二)被告於交盤時、傢交營業權、關於房屋租賃契約之移轉、桃花[?]抻租等項則付之于[?]設、均爲被告應盡之義務、在此義務未曾完全履行前、原告自能毅然即將盤價全部交付、(三)按照允條、訂有付款辦法、雙方自應根據允條收付、若此理由、就爲違約、不能可知云云、隨將允條及來往信札呈案、旋由被告代理律師答辯、以原告於正式訂約之日、不將草約帶來、而所付銀公司之本票、又不能使被告充分信用、故原告亦有違約之處、今其起訴目的、在要求被告履行允條、查該允條性質究其實亦祇發生損失問題、究不能強制履行云云、時李推事即勸令雙方和解、原告律師表示仍須履行契約、接盤一品香、如被告不願出盤、最低限度被告應負賠償原告損失三萬元、被告律師遂答稱、被告對於出盤一層、已不願意、至前曾付給原告損失四千元、則可同意、庭上以雙方距離太遠、無法調解、官爲辯論、原告律師請求判令被告履行契約、並担負訟費、並依照民訴條例四六二條規定、本於被告承諾之所爲、宣示假執行、對被告律師答辯、請求駁回原訴、由原告担負訟費、並請求撤回反訴及撤銷禁令、李推事當庭裁決、原告請求假扣押照准、惟須於三日內提供担保洋二萬元、被告請求撤銷禁令、仍照前諭、須提存担保洋十一萬五千元、反訴准予撤回、本案定期二十五日宣判、

一不開門 一不下車
兵士與司機人衝突

昨日下午六時許、有法商十號六路電車、由十六舖開往盧家灣、駛經西門站略停、待乘客上落後、將車門關閉駛去、至轉灣角、忽有兵士一名、趕上攀登踏脚板、令該三十六號司機人開門進內、該司機人答以電車開出站時、不能啓放、而該兵士不肯下車、以致雙方逐起衝突、嗣爲崗警上前勸解無效、故將兩造一併帶至二區一分所核辦、

冒詐解司令部

紹興人陸創陸(即陸劍侯又名陳雲卿)、因於本月廿二十四廿五等日、冒充黃埔軍官學校畢業生、向南京路三星機織廠主張子連索詐洋數十元、被警備司令部督察員王志祥偵悉、會同總巡捕房包探、在九江路一林春茶館內將陸拘獲、押在案、昨晨由法院續訊、即據督察員王志祥投案、請求准將被告交保帶回、歸案訊辦、遂將公文呈案、詰之被告供稱、因欲往杭州、缺乏川資、故出此下策、求宥、梁推事核供、諭被告准予移送警備司令部訊辦、

商場行市

厘拆堅昂

▲洋釐 昨(十九日)即夏曆五月初二日、厘市續趨堅俏、早市七錢二分二厘半、午市二錢二分二厘七毫半、大勢較前日又高二毫半、市場交易尙稱不惡、蓋以東北各路銀行、以川錢業之需、收解更繁、中外銀行、俱有扒進、外國銀行無出、故市面更見堅昂、▲銀拆 昨各銀行收解各款四百餘萬、華商各銀行亦有一千萬之出入、銀拆市尙平穩、早午市銀拆俱爲二錢、中行收解二百餘萬、匯劃票款計六百餘萬、銀行鈔票往來、來源由滬寧長江內地等運申數十萬、

外匯均更

昨(十九日)本埠外匯掛牌均已更動、計英金縮二五、爲二先令八辨士、美金縮半元、計六十五元一二五、印度縮一元半、爲一百七十八羅比、和洋縮一元半、計一百六十一盾、法郎縮十五元、計一千六百五十五元、德洋縮二元半、計二百七十二馬克二五、坡縮加七五、爲八十七兩、日金加六二五、計七錢二分、大條回縮、匯兌勿動、滬市銀行內盤堅而復鬆、華商銀行扒進、東匯套出標金、銀行如正金三井朝鮮三菱等均已售出、約有四五百萬元、又英金則有拋出、銀行成交二十餘萬磅、開有對做、市價平平、標金漲而復跌、結果略減數錢、迨下午外匯交易又多、市面萎、收市比前大同、美滙略平定、日金略加一二五、▲英匯內盤上午見緊、下午轉長、計有一二五上落、交易二十餘萬磅、▲美匯內盤平平、計有二五上下、交易堅實、▲東匯內盤早間緊漲、午後回低、計有半分上落、華商爭先扒進、銀行頗有售出、

京津匯兌已通

昨(十九日)華商銀行公會報告、各省匯市內如漢口煙台九江等略已見漲、京津匯市已通、北京公砝一千〇四十八兩、洋匯一千〇十八元、天津一千〇五十六兩、洋匯一千〇十七元、又漢口一千〇念九兩五錢、加五錢、洋匯一千〇十三元半、加半元、煙台一千〇三十元、加二元、九江一千〇十二元、加一元、其餘均無變化、又中行天津銀匯一千〇五十六兩二五、與前日同、

大條均縮

昨(十九日)據倫敦電訊、大條銀近期已縮一八七五、遠期縮一二五、均爲二十七辨士一二五、(合英金二先令八辨士〇六二五)中國先進後出、市況平平、美銀價減半分、計現貨五角九分五、英對美減〇六二五、美對英勿更、同爲四元八角八分一二五、日英仍爲一先令十一辨士、日美四十六元六八七五、英對滬二先令八辨士七五、縮一二五、又本日十點時路透電、日美勿更、計四十六元六八七五、日英一先令十辨士九三七五、十點當道匯電、日美出價四十六元六二五、進價四十六元七五、日英出價一先令十辨士九三七五、進價計十一辨士、請期日美已加一二五、日英加〇六二五、下午電勿更、

標金始漲終跌

昨(十九日)標金自早初計漲二兩、蓋大條見縮故也、惟匯兌不動、賣戶繼多、時已回落六七錢、英匯揭曉旣已見緊、當即提高二兩、是後變趨下游、銀行賣出日金甚多、然中途賣出條子、以做套頭、故價未能上漲、午後續降二兩、市與買賣尙濃、惟賣方占多數、若萬興順利永康以及各客頭號家皆有賣出、午後各銀行紛紛扒進

整理債稍回疲

昨(十九日)公債期貨市況、又與平淡、買賣人氣、亦不若前之濃旺、因各方推出、亦轉平衡、市價微變不一、總計期貨各價成交數、爲一百〇九萬元、內整理六厘六月期二十六萬五千元、七長六月期十七萬五千元、七月期三十四萬五千元、七月期二十五萬五千元、續發二五前後市各做開七月期一次、計成交五萬元、現貨交易仍以二五庫券出最多、惟亦較遜前日、其他更形寥落、計成交續發二五券六萬五千元、二五庫券四萬八千六百元、九六公債五千元、整六一千元、整七已久無市價、昨於下午開出一次、成交一千六百元、至各債市價情形、整理債初開續緊、嗣後惟整六旋即轉堅、其後亦穩定非常出入甚鮮、七長徘徊呆穩、亦無甚上落可言、蓋以買方人氣消定、賣勢嫌薄佔優、惟亦甚乏活躍之態、故結果七長各月及整六本月期均回小一二角許、獨整六遠期續略好二角、其現貨亦回降四角、續發二五期貨價仍頗堅定、又大角許、其現貨小票則開跌甚烈、因較前日上午暴漲時價、故最初開尙陸跌二元餘、嗣續勢尙俏、同高半元、結果跌去一元七角、大票小六角、頭次二五依然挺定不動、祇小票微縮一角、九六現貨降半元、堅七價比上月中旬漲起二元、茲分述於後、▲七年長期 七長現貨無市、六月期上午在七十五元一角之間、下午最低至四元九角、結果爲七十五元〇五分、比前日小一角、七月期初開爲七十三元、繼漸鬆軟、午後常徘徊於二元七八角許、結果爲七十二元七角五分、比前日小二角半、▲整理六釐 整六現貨收盤時做開一次、爲六十五元三角、比前日小下四角、六月期徘徊入於六十五元二三角許、結果爲六十五元三角半、比前日小二角五分、七月期初開由五元八角漸高至六元以外、收盤時爲六十六元三角、較前日好起二角、▲整理七釐 整七現貨月餘無市、昨於前市開出一次、爲六十七元、比上月十一日之價、漲起二元、九六現貨亦於上午做開爲二十一元三角、較前日小下半元、▲二五庫券 二五大票爲五十八元六角、比前市大一角、與前日之價相同、小票價於上午開解做開一次、爲五十七元四角、比前日小一角、▲續發二五 續發現貨大票爲七十八元九角、比前日降下六角、小票爲七十七元六角、比上午回好六角、較前日跌去一元七角、期貨祇做開七月期價爲七十九元四角、比上午小一角、較前日好一角、

棉市續堅

昨(十九日)紐約棉市以氣候不佳、新花情形無起色及銀行街買進而漲、計各月期價大廿七至卅六個磅音、現貨大廿五個磅音、利物浦棉市七月期大●〇四辨士、八月期大●〇三辨士、十月期大●〇三辨士、現貨小●〇四辨士、孟買棉市初隨紐約而跌、但後以本地多頭買進而漲、計平加爾小一羅比、奧姆辣大二羅比、勃洛去不動、大阪棉市各月期大八角五分至一元二角五分、本埠棉市以美棉市況良好及紗市起色、因之人心續堅、紗布交易所漢標前市各月期大二錢五分至三錢五分、後市本月期又好五分、餘月回小五分至一錢、共成交三萬九千六百担、現棉交易仍鮮之、到貨未到、南市出數三千斤、北市一千斤、收價同前、茲將開出之花價列下、

陝西花 鴻章紗廠進五〇〇包 價三八●二五送廠
又 陳公茂進一〇〇包 價三九●〇〇棧交

紗市續漲

昨日棉紗市況依然振作、惟以賣方看高、賤價過昂、需要較淡之稍口內而觀望、市上交易遂覺遜化、不似日前多數人心認市勢有上漲趨勢、各頭涸前後各盤必起故也、昨內地帮進二百餘包、廣東進一百餘包、江西鄭州[?]合計六百有包、同行交易亦有四百餘包、實價大五錢之譜、申新廠開出十六支人鐘一百包、價一百六十二兩五錢、又二十支人鐘一百包、價一百七十七兩五錢均廠盤現貨、茲列市價如下

十支 劉海 一四八七五
又 帆船 一五三〇〇

市價一覽 (禮拜二)

[illegible]

國外匯票 (六月十九日)

[illegible]

各國現價

[illegible]

國內匯兌

[illegible]

金市

[illegible]

銀洋錢市

[illegible]

上海華商紗布交易所

[illegible]

上海華商證券交易所

[illegible]

證券物品交易所

[illegible]

上海麵粉交易所

[illegible]

滬南米市

[illegible]

滬北米市

[illegible]

油豆餅

[illegible]

雜糧

[illegible]

大連油豆餅電

[illegible]

現貨麵粉

[illegible]

滬杭火車表

下行車				上行車
北站開	上8•05	特	上7•13	閘口開
	上9•15	慢	上9•05	
	下1•30	快	下1•35	
	下6•30	夜	下5•45	
南站開	上8•15	特	上7•50	杭州開
	上9•30	慢	上9•40	
	下1•40	快	下2•00	
	下6•40	夜	下6•10	
松江開	上9•20	特	上8•32	長安開
	上11•00	慢	上11•05	
	下2•53	快	下3•05	
	下7•43	夜	下7•02	
嘉善開	上10•09	特	上9•03	硤石開
	下12•07	慢	下12•03	
	下3•48	快	下3•43	
	下8•38	夜	下7•35	
嘉興開	上10•40	特	上9•24	嘉興開
	下12•49	慢	下12•57	
	下4•23	快	下4•22	
	下9•15	夜	下8•15	
硤石開	上11•14	特	上10•08	嘉善開
	下1•40	慢	下1•34	
	下5•03	快	下4•59	
	下9•44	夜	下8•41	
長安開	上11•49	特	上11•01	松江開
	下2•32	慢	下2•48	
	下5•44	快	下5•58	
	下10•19	夜	下9•36	
杭州開	下12•45	特	上12•00	南站到
	下4•00	慢	下4•12	
	下6•55	快	下7•07	
	下11•15	夜	下10•35	
閘口到	下1•00	特	下12•10	北站到
	下4•25	慢	下4•20	
	下7•10	快	下7•15	
	下11•30	夜	下10•45	

外洋輪船報告

▲舊金山班 ▲西雅圖班 ▲英國倫敦班 ▲德國亨寶班 ▲法國馬賽班 ▲呂宋爪哇班 ▲世界班 ▲溫哥武班 ▲香港小呂宋 ▲意國郵船班 ▲神戶長崎班 ▲青島大連班

[illegible]

出口輪船報告

▲北洋班 ▲南洋班 ▲通州揚州班 ▲崇海班 ▲定海石浦海門 ▲長江班 ▲寧波班

[illegible]

進口輪船報告 (六月十九日 禮拜二)

[illegible]

船期

[illegible]

徵求 本畫報徵求時事及遊藝裝束美術照片酬金從優其有精實之品如蒙寄來函聲明並可於製版後寄還

圖畫時報

六月二十日第四百七十一號
每星期出二次
Published Twice Weekly

東吳大學女生上左潘志瑕女士(心一攝)上右朱培玉女士中左劉芳(立)謝寶璋女士(心一攝)中央金守恒(左)羅運慧女士(有德攝)

Girl Students of the Soochow University—Upper left, Miss Pan Chi-yarh; right—Miss Chu Pei-yu, Middle left, Misses Lau Fong (standing) and Hsia Pao-jung Center Misses Ching Shou-heng (left) and Lo Sz-wei

景海女校本屆畢業生右中葛保麟女士上右田清心女士中沈琴女士左潘儷紅女士 (有德攝)

This year's graduates of Laura Haygood Normal School, Soochow—Middle right Miss Kuh Pao-ling. Lower left, Miss Pan Lee-hong; middle, Miss Sheng Cheng; right, Miss Tien Ching-shing

蘇州英華女校初中三年級本屆畢業生

Graduating Students of Ying Hwa Girl School, Soochow.

自左而右上列左周杏仙顧梅女士中胡菊寶方熟琴俞漱蘭女士右李明雲盛鳳珍女士中列左鄭秀華女士中蔣行如玉校長右于起生葛佩英潘志華女士下列左徐桂珍女士下中趙頎張福珍謝雲女士右趙彩蓮錢桂華女士 (有德攝)

From left to right, Misses Chow Heng-sien, Koo Mei (upper left), Hu Chuh-pao, Fong Shoh-jeng, Yu-Shou-lang (upper middle), Lee Ming-yueng, Sheng Vong-cheng (upper right) Ngoh Siou-hwa (middle left), Mrs. Chiang Ju-yu, the Headmaster of the school (middle), Yu Chee-sun, Kuh Pei-ying, Pan Chi-hwa (middle right), Hsu Kwei-cheng (lower left), Tsao Jee, Chang Foh-cheng, Hsia Yueng (lower middle), Tsao Tsai-lien, and Chien Kwei-hwa (lower right).

景海女校本屆畢業生(續)

More Graduates of Laura Haygood Normal School.

朱炳懿女士

Miss Chu Ping-oh.

鍾毓清女士

Miss Tseng Yoh-ching.

常珍秀女士

Miss Chang Cheng-siou

趙秬芳女士

Miss Tsao Chu-fong.

闕志行女士

Miss Chuen Chih-yeng

胡愛德女士

M ss Hu Ai-teh.

特異樹木種子

重價收買

敝處重價收買特異樹木種子請將樹名等示知時報館一九五號信箱

朱秀卿女士

Miss Chu Siou-ching.

湯霙漢女士

Miss Tong Yeng-hang.

新遷南京路書錦里西首

冠生園食品公司

端節禮品

陳皮製梅 中西美酒 菓子香露

菓汁牛肉 各式名點 數千百種

葷素罐頭 廣州粽子

糖果餅乾 果醬麵包

支店：河南路 老店：九畝地

注意：前設南京路望平街西支店取銷

景海女校本屆畢業生(續)

More Graduates of Laura Haygood Normal School.

嚴衍芳女士

Miss Yeng Yeng-fong.

過守珏女士

Miss Koo Shou-choh.

王淯昭女士

Miss Wang Shih-chou.

黃絹才女士

Miss Hwang Chueng-tsai.

潘寶珠女士

Mi s Pan Pao-chu.

林介升女士

Miss Ling Chia-sheng

蔣閬貞女士

Miss Chiang Lang tseng.

林介鴻女士

Miss Ling Chia-hong.

胡慶保女士

Miss Hu Ching-pao.